MARCHA

TODA LA SEMANA EN UN DIA

AÑO I — Montevideo, Diciembre 29 de 1939 — N.o 28

Editorial ACCION S. A.
Rincón N.o 593
U. T. E. 8 86 91
Redactor responsable
W. L. ANDREOLETTI
Rincón N.o 593
Tall. Graf. "SUR" S. A.
Juan C. Gómez 1223
U. T. E. 8 29 34

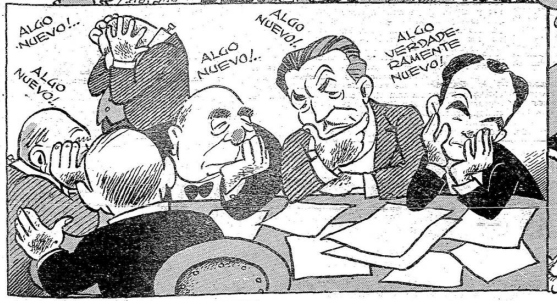

EL PRESIDENTE DE LA REPÚBLICA, EN CONSULTA CON SUS COLABORADORES DE GABINETE, Y EN ATENCIÓN A LA TRADICIONAL CONSIGNA DE: "AÑO NUEVO, VIDA NUEVA", RESUELVE:

1º CAMBIAR DE VIANDA DESDE EL PRIMERO DE ENERO DE 1940..

2º ARCHÍVESE, PUBLÍQUESE, ETC...

FIRMADO:
BALDOMIR.

¡AÑO NUEVO, VIDA NUEVA!

Dibujo de **JULIO E. SUAREZ**

LA PINTURA EN 1939

Torres García Hace

Este año que va a finalizar ha sido excepcionalmente pródigo en exposiciones de arte. Porque a las acostumbradas de hace años, se han sumado las de los salones oficiales y las de artistas extranjeros. Es más: puede decirse que, por primera vez en Montevideo, se ha visto una completa exhibición de arte europeo.

Reseñar tal conjunto de obras podrá parecer a muchos inútilmente. Depende. Hecho esto con criterio, lo sería. Pero catalogar nombres de autores y obras, como suele hacerse, no deja de ser un pasatiempo como cualquier otro. Al pretender, pues, para mi balance de este año artístico, nosotros no queremos hacer eso.

En cambio, tal diversidad de obras con relación a las reuniones producidas en nuestro ambiente, sí es que nos parece interesante destacar. Así como también en nuestros artistas. Pero a menos que se simplifique y se atienda a lo principal, sería, sin duda, una desmarcha un tiempo, y un espacio de que no disponemos. Destacaremos, pues, aquello que la nuestra nos merezca el ocuparse bajo ese aspecto.

Al tratar de hacerlo, no queramos olvidar el salón oficial, la exposición de Pezzoruti, las de Urruchúa y de Colmeiro, las individuales y colectivas del Subte, la de Chapelain Mydl y, sobre todo, la de los artistas franceses. Porque las demás celebradas en diversas salas de exposiciones, no han revelado nada que ya no conociéramos, salvo alguna excepción.

Antes de entrar en el previsto objeto de este artículo, y que ya hemos señalado, trataremos de desembarazarnos de lo que no nos importa con respecto a tal finalidad. Queremos decir, el tratar de la calidad en sí de las obras, y según nuestro juicio, para luego ocuparnos de las opiniones ajenas. Y esto, como espero nos se vea, con el fin de determinar en que grado de cultura artística estamos. Digo, con esto, y como de paso, el interés que para nosotros pudieron tener tales o cuales obras, para, una vez esto dicho y resuelto, ir derechamente a las que, según nuestro criterio, corresponden justa y exactamente a un determinado grado de cultura que podamos poseer.

Dejando aparte el Salón, en el que, según referencias (Dues a él no concurrimos) no pudo verse ningún esfuerzo y sí solo lo que suele verse en exposiciones individuales y aún sin mayor progreso en los artistas, cabe señalar, entre las más destacadas, la del pintor argentino Pezzoruti. A ruego del artista la visitamos y pudimos constatar que, si tal producción venía generada por el Cubismo, en cambio delataba la más grande incomprensión de él. Porque llevar el Cubismo al plano naturalista, es contradecir lo que pretendió, que fué y no otra cosa, que llevar el arte a lo abstracto; es decir, a lo concreto de la forma y el color y no a lo representativo, que es lo que Pezzoruti realiza en su obra. No pudo, pues, interesarnos dicha exposición, así como tampoco la de Colmeiro y Urruchúa, y por la misma razón: porque en ambas encontramos en hora artística lo que según nuestro criterio, no debe ser la finalidad de la pintura. Tampoco la de Chapelain Mydl no solo por ser de un convencionalismo imitativo, sino, además, por conflictuar todo a la virtud de un procedimiento. Con todo, ya señalamos en otro lugar cierta sinceridad en ella, artística no sería justo negarlo. Y sentimos no poder hablar de las exposiciones completas de Petrona Viera y Michelena, en el Subte, porque no las visitamos, así como tampoco la de Cúneo y otras en Amigos del Arte. Sabemos que Zona Bastler, Pesce, Castro y muchos otros artistas expusieron durante el año, pero por las mismas razones no nos es posible ocuparnos.

Eso, por lo que concierne a lo que queremos decir, no tiene importancia, ya que nada puede aumitir ni quitar al objeto de este artículo: la recapitulación de algunas de las artistas y público ante tan variadas obras, y no queriendo avanzar la tarea en lo que atañe a los artistas franceses. De estos, es bastante hablar, ya que son, en su mayoría, maestros consagrados.

Explorando el ambiente que pudo recogerse, como reacción, y por tercera modo, ante tan distintas obras?

¿Si pudo haber de opinión? Bien: no supimos: entre estas hay que descubrir las distintas corrientes y matices y también el por qué y su fundamento.

Me decía un día Picasso, y es esto comunmente en muchos pintores. "Yo creo que la pintura no más la entendemos nosotros y que por eso es solo para los pintores". En Europa esto es cierto. Y es, porque ella es pintura —la pintura a que se refería Picasso— es pintura de verdad; quiero decir plástica y no imitativa. Aquí, siendo más bien esto último, no cabe dificultad para su comprensión por parte del público y, por ello, el criterio del pintor y del profano, no difieren. Al hacer, pues, este análisis de las diversas reacciones, no separamos la opinión de los artistas de la del público en general. Esto simplifica nuestro trabajo. Queda pues solo para hacer o hacer cuenta, de las diversas reacciones según las diversas obras o escuelas.

Por ejemplo: en la Exposición de Pezzoruti, público y artistas estuvieron contestes en afirmar que tal pintura era mecánica y fría.

Y en esto estamos de acuerdo.

"El caballo blanco", tela de Paul Gauguin correspondiente a la época "tahitiana del gran pintor francés.

"Cenave" de Chapelain Mydl.

nizadores, fué de algo que ya se conocía y, por ello, que no merecía ni nuevo interés ni nuevo elogio. Y otro tanto, puede decirse de la de Petrona Viera. Y por fin, con esto, llegamos a lo que para nosotros tuvo el mayor interés: la Exposición realizada por la Comisión Municipal del Subte y que comprendió el mejor conjunto de lo que puede llamarse pintura uruguaya.

El por qué de que este salón tenga el mayor interés para nosotros ya verá al momento: es porque integró todos los valores, chicos y grandes, retrospectivos y actuales, de nuestro medio artístico. En efecto: fué un panorama que se ofreció a nosotros, y que mostró todo lo que poseemos.

Además, magnífica instalación para establecer comparaciones ordenadamente y establecer criterios.

Tal exhibición podía señalar tres estados o etapas de nuestra pintura. Primera, una etapa que aunque actual, es de tendencia retrospectiva. Fué la pintura instalada a la entrada del salón. Segunda, la que aquí puede llamarse independencia moderna, menos franca y sincera que la primera, menos conciencada, más efectista, e imbuida de influencias extranjeras, subimpresionistas a veces, y otras decorativas, por remedo mal entendido del post-impresionismo y, en general, de la actual pintura francesa.

Por fin, un tercer grupo, el presentado por nosotros (arte constructivo).

La Exposición interesó y fué muy visitada. Y aquí el público anduvo decidido. Y entonces constatamos: opinión sincera, la del público que elogió la pintura que hemos llamado de tendencia retrospectiva; opinión falsa, (falsa en el sentido de no ser cordial, sino literaria) la de los que elogiaron lo del segundo grupo; opinión diversa la que obtuvo el grupo constructivo.

Consecuencia: que la pintura que marca el gusto uruguayo del público es la pintura llamada casaca (pseudo clasicismo) y que es una pintura anecdótica literaria con la cual procuran ilorarse nuestros artistas, quizás no por convicción, sino para parecerse como se dice "a la gente". Porque si la primera es pintura imitativa de la realidad, la segunda es imitativa de escuelas. Todo, para que viva, ha de tener una raíz cierta y, tal pintura no la tiene. En cambio la otra sí, y muy profunda: el gusto formado por toda la pintura vendida aquí de Europa desde el tiempo de nuestros abuelos. Mala pintura, pero que fué la única que aquí vino y que por ello formó el gusto que ahora perdura en el fondo de todos. Por eso nos atrevemos a decir que, en tal salón, la única pintura igualmente naturalista que, sin otras pretensiones que pintar corrientemente, nos da el pintor. Pintura sin estilo, existente en todo el mundo, y que es la pintura que acepta sin escrúpulos y hasta con entusiasmo la generalidad. Naturalismo imitativo más o menos bien hecho y empastado, pintura a base de tema, siempre respetada y querida. Y si a esto se añade mayor sinceridad y probidad de oficio, tendremos que decir que, el público que se pronunció por tal pintura fué, a nuestro juicio, no sólo absolutamente francés sino también el que dió el mejor fallo. Pues siempre será respetable el academismo por su virtuosidad en el oficio, al paso que, el arte moderno (salvo el verdadero) suele ser más atrevido que consistente y real. Además hay esto: o sea está del todo en la comprensión moderna, y entonces aún que el arte sea figurativo, es abstracto, o se está en el arte imitativo y entonces se posee una sólida técnica adecuada.

Lo híbrido tendría que desaparecer. Y con esto no queremos significar que aquí, por parte de los artistas más conservadores se cultiva una sólida técnica a que aludimos.

Pues bien: ¿qué enseñanza puede desprenderse de todo esto? Lo diré sin vacilación: que todo lo que aquí exceda, ese arte imitativo a base de tema, frecuentemente académico y no imbuído de influencias modernistas (y esto tanto con respecto al público como con respecto a los artistas) está aquí completamente desplazado. Que, hoy por hoy, ni público ni artistas están en situación de poder asimilar otra cosa, y que es prematuro el traer aquí nuevas corrientes, de arte si quiere ser con otro fin que como mero ensayo o estudio (por el momento) ya que bajo otro aspecto no nos atañen. Porque no señalarían la realidad de nuestro grado de cultura estética, el nivel en fin mental, la comprensión a que podemos llegar. Porque intelectualmente, podemos comprender los decir, situando las cosas en el terreno abstracto de las ideas) pero no en lo concreto de los valores, porque para llegar a cantarles, se necesitaría, no solo una tradición que no poseemos sino una educación hecha arte obras maestras. Y en cambio, poseemos un oficio formado en obras muy otras de estas que decimos. (1)

Todo esto que acabamos de decir se dictado por la reflexión y la experiencia. Cinco años y medio de insistir para hacer com prender ciertas cosas relativas al arte, me han evidenciado eso y no olvido aquí a mis conferencias sobre Arte Constructivo.

Ahora bien: sí, de acuerdo con tal enseñanza, se me pregunta: se que orientación juzgaba adecuada a nuestro medio y de acuerdo con el criterio y gusto aquí realmente establecido (y que es el que en verdad se posee y aparte ilusiones) yo no vacilaría en decir: una pintura imitativa a base de tema y sin ingerencias modernistas ni otras interpretaciones plásticas. Al pan pan y al vino vino, y que se vea esto bien claro y plantado sin pretensiones pero con la mejor técnica académica.

Y nada más. Porque esta es la realidad de nuestro auténtico criterio de arte. Y niego que todo lo que exceda eso sea más que snobismo o, como he dicho, ilusión. Y, consecuente con este criterio, aconsejaría al Estado conceder becas, pero solo para estudiar en las academias de Europa, y sacar copias en los museos, siempre de autores clásicos: Porque esto, al menos, enseñaría un oficio. Y quien sabe si por ahí fin, se llegaría a comprender lo que es la pintura verdadera y entonces también la moderna. Porque no es más fácil interpretar lo abstracto de tal arte (lo esencial a la pintura) en los clásicos que en los modernos. Pues los modernos no hicieron más que destacar los valores profundos de la pintura clásica.

Pero nosotros no estamos ahí, ya lo he dicho; estamos en lo académico. Entonces, más valdría ver pintado algo respetuosamente y haciendo por adquirir un buen oficio, que no ciertas sensatideces, sin base. Porque puede pintar un aparente monigote, quien no sepa pintar una academia, y sabe de anatomía, pero no cualquiera sin tal soporte.

La difícil facilidad y la libertad vienen después de la disciplina.

Como punto de partida, yo señalo, pues, aquel en que estamos: el academismo. Pero, es claro, para salir de él y avanzar. Y en este caso, estudiando debidamente. Y ya lo he dicho otras veces: aquí solo pueden proponerse dos sueltes de arte: o bien un arte universal a base de ordenamiento y ritmo, o un arte imitativo (académico) a base de tema. Por este debería condenarse toda desviación fuera de esa estrecha base, pues en América, por el momento, no se posee una afinación necesaria de la sensibilidad, que no puede venir más que de una natural formación en un medio adecuado. Porque tal sensibilidad es resultado de una depuración lograda por los siglos. Por esto, no creyendo interesante un arte imitativo a base de tema, único que podría enseñarse, propuse el constructivismo a base de una regla única, abstracta, (y que por esto no debía menoscabar la personalidad de nadie) y que permitiese a cada uno construir con independencia, y según lo que poseyese, y según su grado de fantasía creativa. Pero hoy debo reconocer que también esto es prematuro por no llenar ninguna necesidad con respecto a tal universalidad y elevación, y salvo los pocos que han querido seguir esta tendencias. Hoy por esto el academismo es absoluto de que aquí nada puede hacerse fuera del naturalismo imitativo; que todo lo que se ha hecho fuera de tal propósito tiene mucho de falso; y por lo que, por el momento, nada puede proponerse mejor que una bien cefida disciplina académica. De ello estamos a lo que aquí ya es tradicional: continuar lo que puede considerarse patrimonio del arte uruguayo que nos hacemos en condiciones de repudiar. Pues lo demás es importado; no nos pertenece.

Y no nos pertenece porque estadicamente no hemos sin evolucionado. Porque ¿que hacemos de vestirnos a la moda si ser dentro aún somos primitivos? La experiencia, como antes he dicho, nos ha puesto en la evidencia de que no podía acelerarse el proceso. Y, los que han introducido muevas formas de arte, además no muy bien interpretadas, tendrían que decir lo mismo. Cronológicamente y con respecto al arte, estamos aún en el siglo XIX.

(1) Todo esto que acabamos de decir se dictado por la reflexión y la experiencia. Cinco años y medio de insistir para hacer com prender ciertas cosas relativas al arte, me han evidenciado eso y no olvido aquí a mis conferencias sobre Arte Constructivo.

antisal
DONDE LO PONGAN, CALMA

REGRESO A LA ACADEMIA

el Balance del Año

"El muchacho", obra de Modigliani expuesta en el Salón de Arte Francés de Buenos Aires. Este cuadro es típico del autor, y muestra todas las características plásticas y psicológicas de la pintura de Modigliani.

☆

"El caballo", escultura del artista uruguayo Bernabé Michelena, uno de los trabajos más comentados de los que recientemente exponía en el Salón Municipal del Subterráneo de la Avda. Agraciada.

EL BAR DE SAN MIGUEL

La extensión de este valioso estudio de Torres-García, nos obliga a suspender por este número la publicación de Constantin-Weyer, "El Bar de San Miguel". Daremos pues, en nuestra próxima edición la cuarta parte de este cuento que ha despertado tanto entusiasmo entre nuestros lectores.

LIBROS

NACIONALES EN EL AÑO 1939

Buen año para los impresores. ¿Lo habrá sido también para los lectores de selección? No es nuestro propósito el de una exégesis literaria, sino el de un simple inventario de la labor producida durante el año en el país.

Diremos que se ve, no sin cierta extrañeza, que el tema vernáculo va perdiendo preminencia en la literatura nacional y que esta se orienta hacia la universalidad, al punto de encontrarnos con el título "Tristeza rusa" con una novela de Pedro Mata Hermosilla. Sigo. Por lo demás, son pocas las firmas conocidas en la nutrida relación de los libros editados en 1939. Se limitan éstas a los poetas Juvenal Ortiz Sarsfield, Edgardo Ubaldo Genta, Ernesto Pinto, Carlos Zum Felde y algún otro. En prosa, igualmente, la mayor parte de la producción pertenece a autores nuevos.

El detalle de los libros impresos en el país durante el año que termina, es el siguiente:

Aydelvio (Ribeiro A.). — En pos de la felicidad. — Montevideo. — *Bergara* (Gilberto P.). — Los Profetas. — William Shakespeare. — Paysandú. — *Blixen* (Hjalmar). — Los Vikingos. — Montevideo. — *Franzero* (Aida A.). — Teatro infantil. Los Diez y Nueve Departamentos. — El duero. — Cerro Largo. — Montevideo — *González* (Juan Antonio). — Amistades. Prosa. — Colonia. — *Leni* (Carlos César). — Nadie escapa a su destino. (Drama). — Instrucciones de Antonio Pena. — Primer premio nacional de teatro, 1937. — Montevideo. — *Mese* (Benigno). — Humildad. (Novela). — Montevideo. — *Otero y Roca* (Solís). — Hombres y surcos. (Primera serie). — Sarmiento y el Uruguay. Ricaldoni el inmortal. — Montevideo. — Benigno S. Paiva. Un capítulo de historia universitaria. — Montevideo. — *Otero y Roca* (Solís). — Resonancias hispánicas. (Estampas e impresiones). — Montevideo. — *Otero y Roca* (Luis). — Guíño de Estrellas. (Poesías). — Montevideo. — *Rosales*. — Reminiscencias. — *Rosales*. — Prólogo de Roberto Bula Píriz. — Décimas de Juan Torora y Simarrón. — Viñeta del autor. — Montevideo. — *Semblat* (Alberto N.). — Del retorno imposible. Voces del camino. — Montevideo. — *Techera* (Luis María). — Estrellas de una Noche. (Poesías). — Rivera. — *Techera* (Luis María). — Noche sin Estrellas. — Rivera. — *Verdié* (Julio). — Una noche de marzo. Tres escenas breves. (En colaboración con Julián Coronel.) — Montevideo. — Ediciones Teatro Femenino Público. — *Zubillaga* (Juan Antonio). — Gente exímia. — (Estrellas sin ironías). — Segunda edición. — Montevideo. — *Bardesio Vila* (Ovelio S.). — Voy! — Poesías y versos. — Montevideo. — *Candela* (José María). — Sugestiones del terruño. — Montevideo. — *Casal Muñoz* (Marynés). — Cuna de Río. — Portada de Pastor. — Premio Ministerio de Instrucción Pública. — Montevideo. — *Centron* (E.). — Algunas expresiones políticas de los siglos XII y XIII. — Montevideo. — *Dipetta* (David). — El Gaucho Florido (Sendérimo). — Flechillas y girasoles. — (Ser, millar). — Montevideo. — *Firpo y Firpo* (B.). — Cosas. (En la carrera de la vida). — Prosa y cantos de la querencia. — Montevideo. — *Fuente* (María Angélica de la). — AmÍante Lírico. — Montevideo. — *Garciandia* (José). — Pavo. — Agricultores. Relatos del ambiente. — Prólogo de Ernesto Pinto. — Montevideo. — *Garré* (Carlos María). — Cantares de llanto y sangre. — Poemas. — Montevideo. — *Genta* (Edgardo Ubaldo). — La Poesía de América. — Poema dramático continental. — En un prólogo lírico, las voces heroicas y un himno triunfal. — Montevideo. — *Gorosito Tuvee* (José). — Vibración. — Montevideo. — *Herrera y Reissig* (Herminia). — Tristeza rusa. — Novela. — Prólogo de Francisco Villaespesa. — Premio de edición del Ministerio de Instrucción Pública. — *Iglesias* (Alberto). — Biblioteca Rodó. — Nuevas opiniones literarias. — Montevideo. — *Llambías de Acevedo* (Alfonso). — Poesías y prosistas españoles. — Primera parte. — Montevideo. — *Llona Dorrego* (María Esther). — Rondas de muerte y de vida. — Montevideo. — *Monfredi Benítez* (María). — Sensaciones. (Poesías). — Montevideo. — *Medina Bentancort* (Manuel). — Cuentos de otoño. — Montevideo. — *Ortiz Sarsfield* (Juvenal). — Flor Cerrada. — Poemas. — Portada de Barradas. — Montevideo. — *Ortiz Horda* (Eduardo S.). — Almas-Ager. — Motivo salcño. — Salto. — *Techera* (Luis María). — Estrellas de una Noche. — (Poesías). — *Rivera*. — *Zavala Muniz* (Justino). — En un rincón del Tacuarí. — (Crónica campesina).

CALENDARIO POLITICO DE 1939

1º DE ENERO. — El Presidente Baldomir ha pronunciado pocas horas antes de empezar el año un discurso en el que ha prometido pacificar los espíritus, hacer una política de equidad y afrontar la solución de los grandes problemas nacionales. "Para lograrlo, si no hay recursos —dijo— hay que crearlos mediante el efecto la contribución de quienes poseen mucho en beneficio exclusivo de los que carecen de todo, de aquellos que no tienen ni abrigo ni pan".

2 DE ENERO. — Aparece, en los diarios, junto al discurso del Presidente, un decreto, firmado por éste, aumentando de 3.55 a 9.50 el precio de la libra. Automáticamente los precios de los artículos de primera necesidad importados suben.

ENERO 19. — Se inicia un largo debate periodístico a raíz del mensaje del Intendente a la Junta condenando la gestión de Dagnino.

ENERO 23. — Los obreros de la construcción decretan la huelga.

ENERO 28. — Se realiza la conferencia de Ministros, a la que concurren los dos varios países vecinos, 14 banquetes, son la culminación más positiva de tal conferencia.

FEBRERO 12. — Hay versiones alarmistas que el Presidente condena y desvirtúa en un reportaje.

FEBRERO 14. — La Asamblea General otorga al baldomirismo el lema Partido Colorado.

MARZO 20. — Se inaugura el Congreso de las Democracias de América, convocado por el Aprismo.

MARZO 30. — El Directorio del nacionalismo independiente solicita a la Corte Electoral el pronto despacho del pedido de reconocimiento del lema.

El mismo día se resuelve el conflicto de la Construcción.

ABRIL 18. — Una carta abierta del General Martínez provoca una respuesta del Gral. Muñoz. El motivo de la controversia son los sucesos de Enero de 1935.

MAYO 8. — El Senado de 15 y 15 sancionó el proyecto de ley de reforma electoral (ley de lemas).

MAYO 9. — Declaración del Directorio Nacionalista sobre el proyecto de ley de lemas, puntualizando:

1º) Que la ley consagra la situación.
2º) Que no se consultó a las autoridades partidarias.
3º) Que se rechazan las soluciones de justicia.
4º) Que protesta enérgicamente contra la actitud de la Corte Electoral.

MAYO 17. — El proyecto de ley de lemas es aprobado por Diputados. Aún hay quien espera que Baldomir vete la ley.

MAYO 24. — Se rinde un homenaje al Dr. Martín C. Martínez, al cumplir ochenta años de edad.

JUNIO 19. — El General Baldomir pronuncia un nuevo discurso al cumplirse un año de su Gobierno. En él se dice: "Se ha constituido una Corte Electoral responsable y respetada cuya solvencia moral y capacidad jurídica afirman la altura y justicia de sus fallos". Presenta también la reforma constitucional tomando como base para realizarla, la Constitución de 1830.

JUNIO 23. — Aparece MARCHA.

JUNIO 29. — En "El Faro", de Vigo, Herrera elogia a Franco y su rebelión militar. Dice al reporter que lo entrevistó, definiéndose al caballista español: "IMAGINESE: AMIGO PERIODISTA QUE GRAN PLACER TENDRE EN ESTRECHAR LA MANO DE UN VARON TAN FUERTE Y EJEMPLAR".

JULIO 17. — Exacerbación del Dr. Bernardo García, autor del atentado contra Gabriel Terra.

JULIO 21. — MARCHA inicia la publicación de las pruebas de la suceidlo la noche del 30 de Marzo de 1933. En los días subsiguientes el debatido en la prensa por las personas que tuvieron alguna vinculación con los sucesos.

JULIO 29. — Se reune la Convención del Nacionalismo Independiente, que resuelve radicalizar la oposición al régimen y repudiar enérgicamente a la "ley de lemas".

AGOSTO 9. — Baldomir va a Buenos Aires, permitiendo así, fugazmente, que César Charlone viera cumplidos sus sueños presidenciales.

SETIEMBRE 11. — Se decreta la intervención de la Ancap.

SETIEMBRE 26. — En 24 horas las Cámaras aprueban el "impuesto a la plus-valía".

OCTUBRE 1. — Un Congreso de Ganaderos reunido por la Federación Rural condena enérgicamente la política económica del gobierno.

OCTUBRE 18. — Los "jóvenes turcos" del baldomirismo realizan una escandalosa asamblea en el Artigas donde se pide a voz en cuello el golpe de Estado.

NOVIEMBRE 5. — Elecciones internas del nacionalismo *independiente* en Montevideo, con el triunfo de los grupos de izquierda. Por estos días se inicia la lucha entre el Intendente de Montevideo y la Junta con motivo del Presupuesto *Municipal*.

DICIEMBRE 13. — Combate naval en Punta del Este entre tres cruceros ingleses y un acorazado alemán. Este se refugia en el puerto de Montevideo.

DICIEMBRE 18. — Salida y dandimiento del "Graff Spee".

LANGSDORF NO ERA NAZI

Acallada ya en los espíritus la agitación que el novedoso acontecimiento naval de Punta del Este produjera, y su consiguiente culminación, cuando se va a cumplir el fatídico trágico de un mes: el capitán Langsdorff, *hoy* dueño de los acontecimientos con mayor claridad. No cabe duda que la Prensa ha perdido por el momento.

Ahora bien, desde ese momento, Langsdorff resultó convocado a Berlín: no necesita acompañarse con duelo para saber que la ciudad le esperaba ansiosa y escapatoria momentánea — significaba el fin de su barco, de su vida y de su gloria militar. Su camino, perecer en pleno combate, era remontar las fatales del juego con paso, asumiendo la humillación del hundido y la fama postuma de los que pasan a la Historia —siguiendo ejemplos de un militar. Pero tampoco siguiendo el ejemplo de mil hombres, que en realidad eran mil ninos.

Y... ¿cuánto más fácil debe ser necesario matar en pena ajena, que autocondenarse tranquilo y a sangre fría!

Solo un héroe es capaz de realizar el supremo sacrificio de despojar todos los honores mundanos obscurantes, por salvar la vida de sus subordinados.

Y así pasó, en general, ha sido interpretado con la más menores causas: se le considera simplemente como consecuencia de remordimientos por errores cometidos, por ineptez de animo en el momento del combate.

No se han dado cuenta, los que así piensan, que la sentencia pronunciada que cerraba aquí y en Buenos Aires, no cabe en un hombre trabajado por remordimientos.

Con sobriedad estoica rehuyó el espectáculo aparatoso y hueco de volar junto con su barco, antes la mirada de infinidad de espectaculos. Si moría, era por la imposibilidad afectiva de sobrevivir a una de las tres naves más importantes de Alemania cuyo comando ejercía; por el paso de una tradición secular; no para prestarse al afán de teatralidad, de búsqueda de lo colosal, del régimen nazista.

Había servido al nazismo porque desde los 14 años estaba en la armada y ese era ya el único objeto de su vida; pero en su último paso, al matarse sobre la bandera imperial, demostró el inmenso desprecio que este régimen llegó a inspirarle.

La batalla naval ha mostrado la figura grande de un héroe. De un hombre que, plenamente capaz de realizar las hazañas de sus predecesores, no se dejó dominar por la tentación de inmortalidad y con serena grandeza, prefirió la vida de otros hombre al lugar que le correspondía entre los héroes germanos.

G. A.

SOBRE LA LEY DE LEMAS

LA OPINION DEL DR. EDMUNDO CASTILLO

La Ley de Lemas, elaborada de perfecto acuerdo por los sectores batllistas que usufructúan el poder, no es otra cosa sino un expediente para continuar usufructuando a usurpación y sin el menor contrario de la soberana popular como ha venido sucediendo desde el 31 de Marzo.

La encuesta de MARCHA sobre la actitud que deben acoptar los partidos desplazados de sus lemas, tramites tardamente la situación creada por dicha ley, que lejos de tranquear al pueblo el camino de los comicios y propender así a la pacificación de la República y al restablecimiento de su Administración, aumenta los obstáculos preexistentes al punto de que con razon se le consuera como una trampa de multiples resortes, mecanismos complicados y difícil para burlar fácilmente a las mayorias cívicas.

No se hallen tan divididas las opiniones de quienes vienen enlocando los cumanahados problemas que plantea la Ley, en pro y en pregante, como lo hace MARCHA, cual es la *fórmula a escogerse*: aceptación del sub-lema nuevo lema o coalición independiente en el caso de concurrencia a las urnas y que no se descarte la posibilidad de volver a la abstención por falta de garantías.

Si la Ley de Lemas no fuera una encrucijada deliberadamente preparada para anular las legítimas mayorías electorales y asegurar la continuidad de los mismos en el poder, es claro que no existirían las dudas y discrepancias que se manifiestan en la masa del Batllismo y del Nacionalismo Independiente o sean los partidos más directamente afectados por la expresada Ley.

Por mi parte considero que no debemos de ninguna manera los opositores, acogernos a los lemas de que se han hecho pretorios los oficialistas y de que estos pueden disponer como dueños únicos y absolutos, porque además de impedirnos una razón imperiosa de orden moral, implicaría perder la libre disposición de nuestros votos.

¿Entonces?

Creo que en primer término, los partidos democráticos opositores, deberían realizar en común, una activa propaganda para obtener la derogación, de esa inicua ley, demostrándole al país que ella constituye un obstáculo insalvable para la vuelta a la normalidad política y a la honradez administrativa y por tanto un factor decisivo de corrupción y de miseria que *pesará en un momento, sumirán a la República en la peor situación que haya sufrido desde que existe.*

Debe hacerse saber al país cuanto antes, que los desastres económicos y financieros, la ruina comercial, agrícola industrial y ganadera, incluyendo los formidables déficits presupuestales ya producidos a pesar del aumento monstruoso de los impuestos y los déficits colosales —de decenas de millones de pesos— que van a sobrevenir muy prontamente, serán el fruto del régimen que desea perpetuarse con la ayuda de esta inicua *Ley*.

Pero si ella no es derogada o razonablemente modificada, será necesario cerrar y poner en marcha alguna de las soluciones posibles dentro de las restricciones y cortapisas de la *Ley* de Lemas. Creo que la menos mala, sería la concurrencia bajo un nuevo lema.

¿Y las resistencias partidarias al abandono aunque sea ocasional y momentáneo de los lemas tradicionales?

Ellas podrían superarse mediante una activa campaña de parte del Batllismo y el Nacionalismo Independiente, campaña que convendría iniciar inmediatamente.

Esta acción deberá desarrollarse por ambos partidos en común o cuando menos de perfecto acuerdo, pues creo indispensable para la coalición efectiva de ambos partidos frente al oficialismo, como base de la coalición de todas las fuerzas democráticas para *devolverle al país la normalidad institucional.*

BANCO URUGUAYO
DE ADMINISTRACION Y CREDITO
CASA CENTRAL: SARANDI ESQ. MISIONES
SUCURSALES EN MINAS Y MELO
DIRECTORIO:
Dr. Miguel de Dios Serna, presidente.
Ing. E. Ambrosoli Bonomi, vicepresidente
Esc. Nicanor Dos Santos, secretario.
Esc. Nelson R. Risso, tesorero.
Ing. Bernardo Larrayoz.
Sr. Federico Lemarquant.
Esc. Abel J. Domínguez.
Director general: Esc. B. Pérez Fourcade.
Gerente: Sr. Pedro A. Labacá.

Los Jovenes en 1940

Hace un año, glosábamos una de las tantas películas de la familia Hardy.

Cruzábamos la clara delectación que nos producía la juvenil presencia del simpático Andy con unas cuantas interrogantes. Interrogantes respecto a los más jóvenes. Hombres y mujeres marcando su segundo decenio mental y vital.

En otra visita de Navidad, Andy Hardy y sus jóvenes amigas nos hacen pensar de nuevo que la ficción del cine puede ser muy bien *su calco de la vida*. Y que la pandilla del héroe cinematográfico es eco y copia de nuestros jóvenes vecinos de asiento.

En realidad creemos que las circunstancias del mundo y los conflictos de los hombres del mundo, han apurado, apuran cada día más, la madurez de los muchachos de ambos sexos.

Se nos ocurre que maduran con apiono y conciencia, a despecho de los miedos que muestran otras generaciones.

Época de apuro y de urgencias. Los jóvenes crecen y ahondan hacia el corazón, con un cumulo de adivinaciones, es cierto, pero con un bello brío para responderse... y para arregarse solos. Esa es la verdad.

Quizá nuestra generación tendrá que pasar Revándos una triste comprobación. La de que *su dolor y su lucha*, dejan frios a los más jóvenes. Porque ellos despiertan al mundo de la pasión y del efecto con ojos más limpios. Con ojos de creencia natural y firme. Con los ojos de quien va a empezar a clasificar y separar lo que necesite para su vida, sin creer que está comprendiendo mucho.

Pensamos que 1940 y los años siguientes seguirán aportando su don de naturalidad y serenidad para la vida interior de las mujeres y de los hombres. Naturalidad que necesitarán, para la convulsión de afuera. Sólo podrán pesar en el destino del mundo, si emplezan la lucha sintiéndose dueños de sus vidas, de sus reacciones, de sus afectos.

Esa ventaja nos llevarán a nosotros, que estamos bastante trabajados por nuestros íntimos conflictos.

Las mujeres podrán decir que son modernas, cuando hayan conquistado su derecho a vivir lo que hasta ahora pareció una especulación providencial. No hay que temer a las consecuencias que moralistas envejecidos vaticinan entre imprecaciones.

La moral no se resquebrajará. Será distinta, sencillamente.

Si la preeminencia de la fuerza y de la injusticia se ha llevado no sobo sueños, sino las vidas que los sustentaban, no hay que pensar que los jóvenes van a crear *algo* peor, como una ficción cándida y rosada. No se enrecarán en las vueltas inversasimiles que crean los problemas de la pasión, para servir de *algo* seguro que los proteja; porque los jóvenes, a la larga, los del mundo, los de los hermanos, tendrán que resolverse con el máximo de perfección.

Por ese camino, adquiere el joven de hoy su claridad sana. La que le hace ver que el destino, el dolor y la fe libran mal su batalla en el fango de un alma; la que le hace ver que esa batalla hay que librarla a lo ancho y a lo largo de los caminos del mundo, porque *sólo así el hombre* adquirirá sentido de su liberación. De una liberación que rompa con todos los miedos.

Difícil es la lucha. No obstante con el Colas de Romain Rolland se puede agregar: "pero la lucha debe ser la diversión".

Y no, la lucha y vencerse le mortifica menos, en el corazón adentro — cuando creemos que esa lucha hará tambalear cosas intocables.

La fe que nos merece la juventud de esta época sin par radica en la convicción que ellos muestran, respecto a lo que deben hacer desaparecer. Que es todo lo que impide ser libre.

— AGELA

LA "RECONSTRUCCION" EN MATERIA MUNICIPAL

Entre las grandes "conquistas" del régimen imperante, está el empeñarse al Senado de medio y medio, se cuenta la nueva organización municipal del país.

Hace poco tiempo todavía, que cesaron en sus respectivos cargos las autoridades municipales impuestas desde el Ejecutivo dictatorial, y las nuevas, que las suplantaron, han dado origen a respectivos conflictos, algunos de ellos terminados trágicamente, y otros mediante componendas políticas de "toma y daca".

En la *Constitución que soporta*, el país hizo alarde del más olímpico desprecio respecto a la auténtica autonomía municipal.

Se estropeó lo que se había alcanzado con la *Constitución* del 17 (que no era ni mucho ni perfecto) y con un corte de reaccionarismo trasnochado se implantaron normas cuyos resultados soporta este pobre país.

En la reforma Constitucional (que viene en carreta) tendrá que considerarse, como uno de sus puntos fundamentales, el establecimiento de un régimen municipal adecuado a las características de la Nación, a la cultura y capacidad de los hombres (gobernantes y gobernados) y ajustarse técnicamente, para terminar con estos mamarrachos con los que nos obsequió la técnica herrerista, la lealtad herrerista, y el idealismo riverista.

Las Juntas no se entienden con los intendentes, ni estos soportan contienda alguna. Los presupuestos andan viajando todo el año entre el Tribunal de "Cuentas" y los respectivos departamentos, los empréstitos solicitados se consiguen a multiplica de parte interesada, existe el más rígido centralismo con respecto a los capitales departamentales, los Municipios no logran que el gobierno central les devuelva el 75 % de la contribución Inmobiliaria que les corresponde, porque el Sr. Charlone se los devora y luego hace lo mismo que con el informe de las andanzas mineras.

H. F. U.

Del Sr. Miguel Iewdiukow R.I.P.

LA GANADERIA EN NUESTRO PAIS

Especial para MARCHA

(Continuación)

Vacas a cumplir	8 años	—	
" " "	7	"	
" " "	6	"	
" " "	5	"	72
" " "	4	"	
" " "	3	"	
Vaquill. a cumplir	2 años	—	
			26
Terneras a cumplir un año		—	
Toros		—	2
Total			100

¿Cómo obtuvimos estos números? Muy fácil. Tenemos ocho generaciones, por lo tanto hay que dividir cien entre ocho, lo que dará doce. Queda un saldo igual a cuatro; este corresponde a toros y descuento a mortandad. Como la mayor cantidad de generaciones corresponde a vacas y por lo tanto hay probabilidad que la mortandad sea mayor en este grupo, corresponde aumentar el número de renovaciones para que la generación de ocho años sea compuesta por doce vacas. Este es el núcleo productivo y es el único que tiene derecho para quedarse en el campo durante los meses de Mayo y Junio, es decir, durante la época de crisis en alimentación.

Ahora veremos como debe ser organizada la producción de este núcleo. La monta de vacas hay que empezarla a fines de Setiembre y terminarla en Octubre, así las parideres se realizarán realmente en Julio. Para que la monta tan temprano transcurra normalmente, es necesario que el estado de nuestras vacas sea bueno. El estado depende de la alimentación y aquí se presenta por lo tanto esta nueva pregunta: ¿Cuántas cuadras de campo hay que calcular por un animal vacuno? Ya sabemos que hay diferencia enorme en calidad de campos, tomando en cuenta no solo el pais entero, sino que refiriéndose solo a un lugar. En un trecho de pocos kilómetros observamos muy a menudo la diferencia notable en calidad de campo y por consiguiente de pasturas; de manera que es difícil contestar exactamente a esta pregunta, pero la medida es esta: Tantas cuadras que permitan a nuestro núcleo pasar la época de crisis sin salir de los límites de su estado normal.

En un caso podremos tener cien animales vacunos en cien cuadras, en otro caso necesitaremos doscientas, en tercer caso, trescientas cuadras, etc. ¿Cuáles son los factores que determinan el volumen de producción de este núcleo? El porcentaje de terneros nacidos. La estadística acusa que en el promedio del país la cantidad de terneros salvados llega apenas a 59% ; sin embargo hay muchos que llevaron este tanto por ciento hasta 70% y los adelantados están en 85%. ¿Cómo conseguir estos últimos sacar el porcentaje tan elevado de terneros? Por medio de tener las vacas y los toros en buen estado en la época de monta, empleando exclusivamente los toros que poseen gran vigor sexual; teniendo la monta bien organizada, es decir, haciéndola en corral, economizando así las cansinas al toro, no permitiendo que el toro sea obligado a trabajar en forma excesiva, proporcionándole el descanso y asegurando su alimentación racional.

(Continuará)

El Año Internacional

La firma del pacto de Munich, en Setiembre de 1938, hizo pensar a muchos que se alcanzaba por fin una paz duradera. Un año después se iniciaba la guerra.

En 1939 no Queda ya Nada de las Falsas Ilusiones Que Originara la Capitulación de Munich. El Año Agoniza Frente al Desbor de de la Violencia y la Anulación de las más Esenciales Libertades

SE inicia 1939 cuando nada queda ya de las falsas ilusiones nacidas a raíz de la bien llamada capitulación de Munich. Grave y doloroso error político cuyos frutos han pronto a recoger las grandes democracias occidentales. La entrega de Checoeslovaquia, sensata en Setiembre del pasado año, fué pagada a la política agresiva de los gobiernos totalitarios, unidos en aquellas días en el propósito de reajustar el mundo bajo el oscuro signo de la fuerza.

Y es en Diciembre de 1938 agitó Italia su enérgica campaña de reivindicaciones territoriales contra Francia: Túnez, Suez, Djibouti, Córcega, entraron en el plano de las reclamaciones apasionadas del fascio. Simultáneamente, pero en forma todavía no muy clara, el Sr. Hitler recomenzaba a manejar sus planes de expansión sobre la ya desmembrada Checoeslovaquia, y esbozaba, bajo el pretexto de corregir las injusticias del Tratado de Versalles, sus candentes demandas contra el estado polaco.

Entramos pues en 1939 con focos latentes de guerra en la nación checa, en Polonia y en todo el centro y sudeste de Europa sobre el que se proyectaba nítidamente la renovada ambición pangermánica. Y con guerras reales en China y en España; con soberanías agredidas bajo el impulso imperialista de los totalitarismos orientales y occidentales. Desde Europa hasta el Lejano Oriente comenzó el año bajo la amenaza de una política de fuerza y agresión contra la que quebrantaban los más altos intereses morales y materiales del mundo entero.

No habrá detenido, en oportunidades anteriores, la violencia desatada sobre Austria, Etiopía, China, Checoeslovaquia y España, fué el pecado mayor de los gobiernos democráticos. Munich es la culminación y el símbolo de esa errónea conducta de contemporización y acatamiento a las imposiciones de la fuerza. Es el símbolo; pero también fué el límite; porque una nueva vacilación o nuevas concesiones habrían allanado definitivamente el triunfo de la agresión sobre el núcleo de principios morales y jurídicos que hacen posible la convivencia libre y digna entre todos los pueblos.

Por eso 1939 tenía que ser y ha sido un año crucial en los destinos del mundo.

* * *

El primer episodio capital del año está constituido por el sojuzgamiento total del pueblo checo, corolario fatal de la disolución sancionada en Munich cinco meses antes. — "Reclamando los alemanes de Sudeten en nombre del racismo" había dicho oficialmente la Wilhemstrasse, cuando en realidad debió decir: "queremos suprimir la única carta que queda jugar en la Europa Central a las democracias y no podemos además tolerar una base para los aviones rusos en las espaldas de Alemania". En Munich la filosofía del racismo se puso al servicio de la estrategia y de la diplomacia. La política de apaciguamiento propugnada por Chamberlain fué mal comprendida por los gobernantes totalitarios a quienes sólo sirvió de estímulo y acicate. El 15 de Marzo, ya sin pretextos raciales que invocar y en un acto puro imperialismo el Sr. Hitler independizó a Eslovaquia e impuso, en una jornada dramática cuyos pormenores ha revelado recientemente el Libro Amarillo publicado por Praga, el protectorado sobre Bohemia y Moravia al cual siguió, poco después, el de Memel.

Bajo la férrea mano del protector Von Neurath, se inició el calvario del pueblo checo cuyo sentimiento de independencia sigue alentando hoy, como en otras épocas sombrías de su historia, frente a la desgracia.

El sometimiento total de Checoeslovaquia fué un grave error político del gobernante nazi. Llamó a la realidad a los que claudicaron en Munich; mostró desembozadamente al mundo la fé que podía mantener en la palabra y la firma de los dictadores totalitarios; y galvanizó el espíritu de las democracias que comprendieron, al fin, que la fuerza solo podía contrarrestarse con la fuerza y no con discursos ni con tratados. .....

"ALEMANIA se arrepentirá amargamente de lo que ha hecho" — decía Mr. Chamberlain en los Comunes al día siguiente del golpe sobre Bohemia y Moravia. "Fué un pecado atroz el de Munich" confesaba Lord Halifax en la Cámara de los Lores. Y desde ese día la política británica, comando un nuevo sesgo, trabajó sin descanso para organizar un frente común de defensa contra toda agresión de los totalitarios.

Las declaraciones alentadas contra Polonia, claramente expuestas en los primeros meses de ese año, reafirmaron aquella decisión. Inglaterra, por acto unilateral cuyo extraordinario alcance todavía no ha sido medido en su firmaron los trágicos sucesos posteriores, extendió su garantía al estado polaco, manifestando por boca de su primer ministro, el categórico propósito de utilizar la fuerza si el Reich persistía en su política agresiva. Vino posteriormente la garantía, también unilateral, a la independencia de Grecia y Rumania.

Francia y Gran Bretaña movilizaron sus industrias, sus fuerzas económicas y su diplomacia. La organización del frente contra la agresión fué desde Marzo su objetivo inmediato. No hay por decir que el zarpazo contra Albania, gesto espectacular del Sr. Mussolini, pero sin trascendencia política, agravó desde que ese pequeño país era prácticamente un protectorado italiano, aquellos esfuerzos franco-británicos para hacer cristalizar aquella organización.

* * *

Los tres meses que van de Abril a Junio definen sólo parcialmente la crisis en Europa:

1º Alemania concreta sus exigencias en torno a Danzig y el corredor polaco.

2º Las democracias inician sus negociaciones con Rusia para impedir que el frente contra la agresión. La caída de Litvinoff que se produce a poco de iniciadas esas negociaciones abre un interrogante sobre el desenlace de ellas.

3º Casi simultáneamente el 22 de Mayo, Italia y Alemania suscriben en Berlín el llamado Pacto de Acero, alianza militar amplia y sin reservas, — así se dijo entonces —, en la que ventan a culminar la solidaridad política e ideológica del eje Berlín-Roma.

4º En la época también en que se produce el aplastamiento de la República Española, victoria militar y diplomática de los totalitarios y factor de incertidumbre e inquietud para las democracias.

5º Por último en el Lejano Oriente el Japón, tercer miembro del Pacto Anticomunista, bajo la presión de su clase militar, tan agresiva y reaccionaria como los fascismos occidentales, intensifica sus ataques en China contra los intereses y privilegios de Gran Bretaña y Francia. El bloqueo de Tsien-sin agravó esa hostilidad y marca el comienzo de la política japonesa tendiente a imponer "un nuevo orden en Asia". Ese nuevo orden suponía, en primer término, la liquidación de la ingerencia europea, o más particularmente franco-británica, en el continente asiático. La tensión europea pasaba en aquel momento al gobierno británico a contemporizar frente a las exigencias nipónicas.

La zona de operaciones de la flota aérea de gran Bretaña. La isla de Heligoland, sobre la cual se libraron grandes combates, aparece en el círculo

LA historia de las negociaciones para la concertación del pacto tripartito y la firma, en parte sorpresiva, del pacto germano-ruso, ocupan un lugar preferente en los acontecimientos políticos del año. En gran parte el estallido bélico fué fruto del fracaso de aquellas negociaciones y del obscuro epílogo que significó el acuerdo nazi-soviético.

El pacto anglo-franco-ruso hubiera contenido seguramente, las ambiciones del Fuehrer. La inclusión de Rusia en el frente de paz habría paralizado la agresión alemana contra Polonia.

¿Qué causas obstaron a la concreción del pacto tripartito?

No es el momento, ni se conocen sus resortes más íntimos, como para formular juicios definitivos sobre el fracaso y confuso proceso de las tratativas para incluir a Rusia en el frente democrático. Aunque hay algo evidente, mientras negociaba con las democracias el gobierno soviético, con una duplicidad diplomática que parece calcada sobre la tradicional diplomacia del zarismo, estableció contacto con Alemania. La ayuda soviética tenía un precio: el Báltico, — ¿el Báltico y los Balcanes? — ¿el Sr. Hitler creyó dar un golpe maestro aceptándolo.

Con las misiones militares franco-británicas aún en Moscú los Srres. Ribbentrop y Molotov pasaron su firma, ante el asombro del mundo, al pacto germano-ruso. A su sombra se concluía el futuro reparto de Polonia, el avance soviético sobre los estados bálticos y quien sabe aún que otros amplios y sombríos designios. La URSS. volvía, en los fines y en los procedimientos a retomar la línea política que siguieron más de cien años atrás los autócratas rusos. El pacifismo, la lucha contra el fascismo y la agresión, el apoyo a la Liga de Naciones y a la seguridad colectiva, el respeto a las pequeñas nacionalidades y su inclinación a colaborar con las democracias de Occidente, habían sido cuestión de oportunidad y de cálculo. El Sr. Stalin, riendo en redondo, enterró la Tercera Internacional y trazó para su acción exterior un derrotero nacional e imperialista.

De los bastidores operaba un brusco viraje difícilmente los ejércitos germánicos habrían sido lanzados sobre la nación polaca.

* * *

El pacto germano-soviético que, ahorando al Sr. Hitler el camino de guerra en dos frentes, le dió vía europea, alteró profundamente la composición de las fuerzas políticas:

1º Liquidó el fantasioso pacto anti-Comintern, formula política dirigida más contra los estados democráticos que contra el comunismo. Pretendía entonces Rusia el III Reich, por lo menos, ha tenido que sufrir desde entonces el debilitamiento de esa relaciones con el Japón, Italia y España.

2º Ha permitido a Italia mantener una actitud de no-beligerancia, que en el fondo es de verdadera neutralidad; con lo que virtualmente se ha inhabilitado el Pacto de Acero, vana y compendia de la política del "eje".

3º Llevó la amenaza rusa, y la agresión también, en dirección al Noroeste de Europa sobre los países bálticos y escandinavos; y hacia el Sur Este y Centro Europeo, sobre el Mar Negro y los Balcanes. En el Báltico se ha consumado el vasallaje de Letonia, Lituania y Estonia, mediante tratados que imponen a esos pequeños países una real sujeción política a Rusia; lo que importó colocar a este país en una posición abierta, en grado término contra las tradicionales aspiraciones alemanas al dominio sobre dicho mar.

En los Balcanes la amenaza soviética se cierne directamente sobre Rumania mediante la reivindicación latente de la Besarabia. Y se cierne además sobre los demás países alrededor de los cuales han girado siempre las ambiciones panslavas.

4º — Provocó también el pacto ruso-alemán una nueva era en la actitud japonesa frente a las democracias. Tensas esas relaciones a un mediado de año, cuando los incidentes de Tsiensin, son ahora más normales a medida que las cambias operados en el gobinete japonés alejaron al Japón de su vinculación, tan cercana en los últimos tiempos, con Alemania nazi.

* * *

PERO además el pacto ruso-alemán facilitó al Reich la agresión contra Polonia y obligó a las democracias, en cumplimiento de la garantía otorgada en Abril, a considerarse en estado de guerra con Alemania. El 1º de Setiembre los soldados nazis trasponen la frontera polaca; el 3 los gobiernos de Gran Bretaña y Francia se declaran en guerra con el Reich.

Escribe

JUAN PEDRO ZEBALLOS

Veinticinco años y un mes exactamente después del 2 de Agosto de 1914 la guerra comienza. Un solo hombre a culpable de ella: Adolfo Hitler. El ha quebrado la paz, ha impuesto hacia mundo, durante los últimos tiempos. de la agresión el modo normal de sus relaciones políticas. Horas antes de invadir Polonia la radio oficial alemana anunciaba que el gobierno polaco había rechazado toda oferta de conciliación: envío de plenipotenciarios a Berlín, restitución de Danzig, reconocimiento de la soberanía polaca en Gdynia y plebiscito en el Corredor Polaco. Ninguna de esas ofertas fué realmente formulada en tiempo útil y antes de que Polonia pudiera discutir siquiera sobre ellas los ejércitos alemanes cruzaban sus fronteras y los aviones nazis bombardeaban despiadadamente Varsovia. Una locura criminal de un gobernante echaba pues de nuevo la guerra sobre Europa. "Espero vivir lo suficiente — ha dicho el Sr. Chamberlain — como la suerte de Alemania nacional socialista está definitivamente echada. Sujeta al más estricto bloqueo, cada día que pasa más eficaz y apremiante. Librada a la intención y a los propósitos, que no han de ser en el fondo muy benévolos, de los gobernantes rusos, cuya ayuda hay mil motivos para creerlo, puede ser ilusoria. Abrumada por una situación económica y financiera fruto directo de la aflictiva preparación bélica de estos cinco últimos años: aislada casi totalmente de su vieja y tradicional clientela por un restaurada integralmente la libertad en el Continente europeo". Y para eliminar radicalmente esa política de regresión y de violencia, de ausencia de respeto por la fe jurada y por la dignidad humana, de persecución racial y de ataque continuo a la soberanía de los pequeños estados, han movilizado su enorme potencial bélico las democracias.

A tres meses de estallada la guerra bien puede afirmarse que los acicates en el pacto anticomunista y en la lucha verbal contra las democracias, no podrá sin duda, y menos aún que en el 14, sobrellevar el peso de esta guerra por ella provocada.

* * *

PARA América el actual conflicto tiene, mucho más que la pasada guerra, una trascendencia excepcional. En el plano económico y en el plano político sufrimos bien de cerca las repercusiones de la lucha desatada en Europa. Nuestro propio país ha visto estos días la realidad de ella y ha debido afrontar una de sus desgraciadas incidencias.

Resuelve hace tres meses en Panamá las 19 naciones americanas tratemos de fijar normas que salvaguardaran severamente su neutralidad. De allí salieron primordialmente dos cosas; una vigorosa declaración sobre la aspiración unánime del Continente de mantener su neutralidad y el establecimiento de una dilatada zona de seguridad, en torno a las tres Américas, como medio de garantizar esa neutralidad fuera efectiva en los hechos.

¿Cuál ha sido el resultado concreto de tales decisiones? No ha tenido que correr mucho tiempo antes de que pudiera comprobarse la inefectividad de ellas. A pocas millas de nuestras costas; más aún, en lo que para nosotros son aguas territoriales, se han cumplido graves actos de guerra frente a las cuales sólo podrá, por muchas razones, América oponer una platónica protesta. No hace muchos días en las costas chilenas, en plena zona de seguridad, reproducía el hecho, podríamos acaso en condiciones de patrullar una tan vasta como la de las 300 millas. ¿Pueblos todos los garantes, sobre todo Gran Bretaña y Francia, que es a quienes principalmente beneficia la aplicación de la medida, acatar las disposiciones sobre la zona de seguridad? ¿En acto alentable que no más nuestra sud-americanos cumplan una resolución, política y jurídicamente inobjetable, suscrita por los Estados Unidos que, frente al problema europeo están en la realidad de las cosas en situación diametralmente distinta a la de los países de esta parte de América?

No se pues si de Panamá si de las conferencias panamericanas de donde ha de salir la actitud definitiva de los países americanos frente al conflicto europeo.

* * *

1939 será pues un año excepcional en la historia del mundo. Frente al desborde de la violencia y frente a la anulación de las libertades humanas más esenciales, erigida en norma por todos los totalitarismos, y fundadas millares de vidas se sacrifican a sus criminales caprichos.

AHORRAD

cada semana todo lo que podáis, aunque sean unos centésimos. Los centésimos ahorrados se cambian en pesos, Hazes capacidad para aumentarse y os ayudarán como buenos hijos en la vejez. — Ahorrad en una alcancía del

BANCO POPULAR DEL URUGUAY

37 AÑOS DE EXPERIENCIA BANCARIA. - CAPITAL Y RESERVA: $ 3.925.500.90

DIRECTORIO
PRESIDENTE: Francisco E. Grafigna; VICEPRESIDENTE: Dr. Pedro Ricci; SECRETARIO: Dr. Alberto Chiarino; VOCALES: Julio C. Roscillo, Arturo G. Stranch, Dr. Alfredo O. Iturre; DIRECTOR GERENTE: Carlos Zaffaroni.

Realiza toda clase de operaciones bancarias.

Casa Central: 25 DE MAYO esquina Zabala.

Y sus Agencias: Goes - Unión - Paso Molino

SEGURIDAD — RAPIDEZ — CORTESIA

HOTELES WINDSOR

MALVIN

Dirección Técnica: LUIS FERNANDEZ

Domingo 31 de Diciembre inauguración de la temporada
A las 22 horas gran diner-danzant celebrando el advenimiento de 1940

2 Grandes Orquestas: COPACABANA JAZZ
TIPICA BUENOS AIRES

Reserve su mesa. - Diner y baile: $ 3.50. - U. T. E. 40-06-46

HOTELES WINDSOR: Máximo confort, cocina de excepción, ubicación extraordinaria con frente al balneario más hermoso del País. — Alojamiento desde $ 4.— diarios.

1940 MARCARA LA ETAPA CUMBRE

Usted: DE PARA LA ESCUELA.
DE PARA LOS NIÑOS QUE MAÑANA SERAN HOMBRES FELICES O INFELICES, SEGUN USTED AYUDE HOY A LA ESCUELA.

Dé DE PARA SU PATRIA, SI ES URUGUAYO.
DE PARA LA PATRIA QUE LO CONSIDERA COMO URUGUAYO, SI ES EXTRANJERO.

Comité Ejecutivo Nacional Pro-Escuela

FLORIDA 1393 - MONTEVIDEO - U.T.E. 8 89 37

LA CONFESION

LOS 4 PUNTOS CARDINALES

Al cuarenta y tantos por ciento de analfabetos que dejó el golpe de estado, sucede ahora el treinta y tantos por ciento de hijos ilegítimos, en Montevideo, nada más. Y el Consejo del Niño, que hizo suyo los nombramientos ilegítimos, designa una comisión de natalidad apócrifa. Y esta comisión llega a un remedio para legitimar a los hijos: la subdivisión de la propiedad rural. La verdad es que esta solución de subdividir la propiedad rural vendría a resolver no sólo la cuestión de los hijos ilegítimos, sino también la de los legítimos. Pero, "EL DIARIO" contesta: "Aunque no dejamos de reconocer..." Si nos detenemos aquí parece que "EL DIARIO" va a reconocer a todos los hijos ilegítimos, con una fe extraordinaria en el padrinazgo político. Pero sigue: "Aunque no dejamos de reconocer la justicia y conveniencia de dicha solución, creemos que ella constituye un ideal difícil de alcanzar por muchos años, dadas las características de nuestro medio".

Para "EL DIARIO" la subdivisión de la propiedad rural es justa y conveniente, pero muy difícil de alcanzar por las características de nuestro medio. Es decir que nuestro medio tiene tales características que no permiten alcanzar lo justo y lo conveniente.

Seguiremos, pues, con lo injusto y lo inconveniente!

MUESTRA LA HILACHA

El órgano chamuscado de la tarde elogia la gratuidad del matrimonio. Parece mentira! El nunca se ha casado gratis... Siempre ha pedido algo. Seguramente ha cambiado. Pero como dice que ahora hace falta la gratuidad del divorcio se ve que sigue siendo el mismo.

Cuando le parece toma el lema. Cuando no le parece, lo deja!

LO INTERMINABLE

Empezamos con el Frigorífico Nacional: seguimos con la Ancap. Luego, el Estatuto del Funcionario y, en seguida, una parte del baldomirismo contra Acosta y Lara, que es lo mejor del baldomirismo... Después, la Comisión parlamentaria de la leche, llamada por su actividad extraordinaria, el Comité de la Ricota. Inmediatamente, el analfabetismo y las réplicas de su creador: el Senador del Graf Spee. Y ahora, la natalidad ilegítima. En este país, no terminamos nunca con las cosas! Y todavía falta la reforma de la Constitución... ¿Dónde vamos a parar?

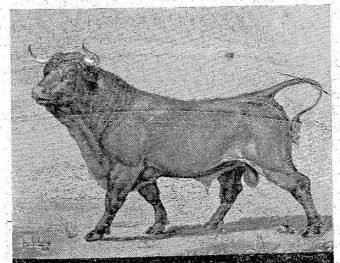

AUTOMOVILES Y CAMIONES

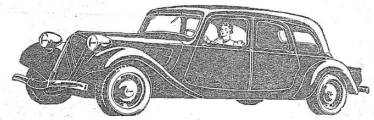

CITROËN

UNICOS CONCESIONARIOS EN EL URUGUAY
JUAN LEICHT Y Cía.
1624—VAZQUEZ—1632
U. T. E. 4 53 49 MONTEVIDEO

QUE GRACIA LE HABRA HECHO!

Precisamente uno de esos ministros, fué el riverista doctor Gutiérrez embajador en París y a quien el Comité France-América le ofreció una comida que el diplomático uruguayo agradeció con un discurso cuya parte final dice así:

"Me es particularmente grata la oportunidad de evocar los sentimientos que hacen a Francia la amiga preferida del Uruguay..."

Como habrá sonreído Chevalier y el pueblo de París! Francia, la amiga preferida del Uruguay!

Sí! el cambio, la lana y el Rincón del Bonete...

No se habrá figurado el doctor Gutiérrez que estaba en Berlín?

El Fracaso Recién Confesado

Además de las dificultades que la constitución de nuestras tierras, sigue diciendo "EL DIARIO", ofrecen a la agricultura, nuestros trabajadores son, en general, poco aptos para la misma".

Ah, pero ésto ya es una contradicción maravillosa !Si la constitución de nuestras tierras hacen muy difícil a la agricultura...es evidente que no haya trabajadores en general aptos para esa industria. Mejor dicho, si las dificultades para la agricultura son tantas, es lógico que ni siquiera haya trabajadores aptos o no aptos. No hay por qué andar contradiciéndose inútilmente. Pero "EL DIARIO" continúa: "Baste recordar los sucesivos fracasos de varios intentos de colonización".

Sí, pero colonizar no es sólo plantar, que es lo que debía demostrarse. Hay que probar que lo que no se pueda es plantar. Eso de colonizar no sería un fracaso de la agricultura, sino de los gobernantes! Sin embargo, según "EL DIARIO" todos los Ministros de Agricultura riveristas hicieron una gran obra.

Y entonces, ¿qué es lo que ha fracasado en este país? Ellos o la agricultura?

UN INCENDIO MACABRO...

Los nazis criollos de la prensa y agentes de la D. N. B. no pueden esca- partido de la derrota del Graff Spee y de su incendio y hundimiento, pero como algo tienen que ir ganando, ahí está que comentan victoriosamente el suicidio del comandante.

Vamos a ver si siguen este ejemplo digno cuando les toque el turno.

Aunque francamente nosotros no vamos a enorgullecernos de su fin tan macabramente...

Que lo Disfracen Otra Vez...

"La Mañana" puntualiza la carestía del carnaval en lo que se refiere a la iluminación. Y dice que los materiales han encarecido pero que a la Comisión de Fiestas no se le puede dejar sin las guirnaldas y es necesario que el municipio y la Comisión de Turismo contribuyan.

Sí! Pero de donde sacan el dinero, señores?

Que lo disfracen, se dirá...

Pero es que ya Charlone lo disfrazó muchas veces y está probado que otra vez no aguanta!

CHARLONE A LA CUBANA

Aquello ocurría en Francia. En Cuba ocurre que, cedánoos estrepitoso, se fabrican en la Ancap, la cedánoos estrepitosos se fabrican en el Ancap, le han remitido a Charlone la condecoración de Carlos María de Céspedes.

No sabemos si hay en Cuba alguna condecoración que lleve el nombre de José Martí, y, si la hay, para que uruguayo se la reservan.

Pero el caso es que "EL DIARIO" dice al respecto: "La República de Cuba se ha distinguido siempre, y ahora más que nunca, por su afán continentalista".

Bueno ¿es verdad: pero, ahora más que nunca, ¿Por qué? Porque condecoran a Charlone. Afán continentalista, el señor! Porque traído de Charlone cuanto pudimos saber a ciencia cierta si se trata del continente o del contenido. Y si Cuba ha logrado aclararnos ésto que sea más generosa y que no envíe una condecoración sino una explicación.

Porque como prueba de continentalismo en otra acepción la cosa es difícil de entender porque como figura continental Charlone es todo lo contrario de lo que pueda ser América y su democracia económica y política.

A no ser que se se refiera al otro continente.

Y a los fascistas!

El Trofeo de Buch es un Uniforme Sangriento

ADOLFO HITLER

(Véase N.o 26 de MARCHA)
Ninguna vida sentimental. Su existencia se reduce a las intrigas y a la educación de soldados fieles hasta la muerte a sus jefes. Llega a su escritorio a las seis de la mañana y es el último en irse.

Sentado en un amplio sillón detrás de su mesa de trabajo, acostumbra a pasar horas enteras reflexionando. Planes repugnantes y golpes traidores: tiene, en realidad, el *gusto de la sangre*. Una sola cosa conmueve el azul acerado de sus ojos: las siluetas de los condenados. Juega con algunos de ellos como el gato con el ratón. Así sucedió con el general von Bredow, suprimido en Junio de 1934, a causa de sus tendencias liberales. Buch vino a visitar a Bredow en su celda, le dirigió palabras de consuelo, le manifestó su admiración por su pasado de oficial de la gran guerra, Bredow se creyó salvado y volvió a sentir amor a la vida. Entonces Buch lo fusiló groseramente y llama a los ejecutores... Luego los despide como impulsado por el remordimiento. Durante tres días jugó así con los nervios de Bredow; luego, una mañana, cargó lentamente su revólver frente al general prisionero y disparó con la puntería necesaria como para no matarlo instantáneamente... Buch permanece durante horas encerrado con el agonizante y cuando abandonó la celda uno de sus hombres oyó esta reflexión: "El jefe tiene el aire de un hombre borracho..." Borracho de sangre y de voluptuosidad perversa satisfecha.

Durante un tiempo estuvo a su lado una curiosa figura de mujer. Era en 1937. A toda hora del día y de la noche ella tenía acceso hasta él. Se paseaban encerrados largo tiempo sin testigos. ¿Intriga amorosa? No; intrigas políticas con dirigentes caseros y muy lejanos.

Ella se hacía llamar Mlle. Spelmuller y no era alemana, visiblemente. Sus rasgos eran de un tipo oriental muy acentuado.

Buch habita oficialmente un modesto departamento de dos piezas en la Bullowstrasse. Estas atendido por un ordenanza que responde al nombre de Franz Muller. La primera pieza ostenta una panoplia con armas fraccesas: un cuchillo de trinchera, una granada, un cuchillo, etc. Buch deja entender que éstos son trofeos de guerra. Hay en las paredes otros retratos: Hindemburg, Guillermo II y Hitler. Cosa curiosa, hay otro retrato siempre adornado con flores: el de su madre. Siempre el espíritu místico mezclado con el perverso.

La segunda pieza es casi una repetición de la primera: pero aquí los *trofeos* provienen de las batallas callejeras sostenidas contra los hombres de izquierda: una cachiporra que rompió la cabeza de Buch durante un tumulto en 1932; la gorra ensangrentada por una bala que llevaba el comunista Joseph Stiebel, cuando Buch lo mató, en Furth, en 1926. La única nota original en esta pieza consiste en un maniquí vestido *con el uniforme de general*. Este uniforme se encuentra totalmente manchado de sangre: es el que llevaba von Bredow. En una biblioteca hay una colección de libros eróticos ilustrados, a los que Buch parece muy aficionado y este detalle nos servirá de transición para abrir de otro domicilio, secreto éste, que posee Buch en la ciudad.

En un caserón del barrio de Norden, no lejos de la Alexanderplatz, el rincón craquloso de Berlín, suceden extrañas escenas. Allí, al día siguiente de una batalla particularmente fructuosa, se detiene un coche, desciende Buch. Ha traído suyo, dos hombres de su guardia personal arrastran a una mujer ensangrentada, gimiendo, y la hacen entrar en el caserón sombrío... Los habitantes pobres del barrio denominan a este antro secreto "la cueva del vampiro". Algunos, hechos bocazas por la cerveza, se atreven a decir en voz baja que debajo existen cosas terribles en este departamento, perfectamente aislado, ya que ningún grito llega al exterior. Se ha visto, en la madrugada, mujeres que, *salían de allí*, sostenidas por dos guardias vestidos de negro. Las mujeres salen silenciosas, deshechas... "Tienen ojos de muerte", dicen los vecinos. Walter Buch, potencia temible, amo de la Uschla, está considerado por encima de las leyes hechas para la "turba proletaria" (la frase es suya). Está impregnado de una crueldad asiática. Desprecia a sus amos oficiales. ¿Sobre qué base descansa su terrible poderío? ¿Hacia *qué terrible destino llevará a* su país, apoyado en sus acólitos Hess y Rosemberg?

REINHARD HEYDRICH
ESTRELLA
CON OJOS DE COBRA

A éste, antes de verlo en su oficina N.o 103, en 1935, el autor pudo observarlo en 1919 en Berlín y en Munich. Heydrich tenía 17 años en esta época. ¡Prometía mucho y mucho cumplió! Era ya físicamente lo que es ahora: un hermoso muchacho con cabellos rubios, de rasgos regulares, con ojos azules cuya mirada es extraordinariamente dura y magnética, con párpados inmóviles. Su nombre familiar es "hombre con ojos de cobra".

El 11 de Enero de 1919 el regimiento del general von Stephani, ayudado por elementos liegados de las agrupaciones autónomas, ráciltamente aprobados por Noske (ministro de Guerra, cuyo papel sigue siendo oscuro hasta nuestros días) inicia el asalto al local del diario socialista "Vorwaerts". Se produjo una batalla bestial durante horas. Alrededor, la vida de la ciudad continuaba.

Finalmente, los socialistas se rindieron. Eran trescientos. Abandonan *Vorwaerts protegidos* por una bandera blanca. Von Stephani ordenó que fueran enviados al local del diario para ser sometidos al consejo regular de guerra.

Un hombre que se había distinguido entre los más ardorosos combatientes de los grupos autónomos, reúne a los soldados, formula una arenga exaltada, hace llamear el odio y los trescientos prisioneros fueron masacrados allí mismo... Este agitador era Heydrich.

Algunos días más tarde, el 19 de Febrero, en una taberna de Munich dos hombres están sentados en una mesa: Heydrich, vestido de cualquier manera, con sus ropas de milliciano y un año, lesceente muy conocido en la buena sociedad de Munich: el conde Arco Valley. Heydrich, literalmente, fascina al joven aristócrata bávaro...

El 21 de Febrero, dos días después, a las 9 y 45 de la mañana, Arco Valley abate de un balazo, en plena calle, a Kurt Eisner, idolo de las izquierdas bávaras... El resultado que se buscaba está conseguido: la rebelión de Munich se tiñe, a jefe y podrá ser aplastada pocos días después por las tropas de Luttwitz.

Estos dos hechos muestran bien quien es Heydrich.

El autor ha seguido la curiosidad, antes de estudiar la vida actual de Heydrich, de hurgar un poco en su pasado. Esto fué bastante difícil. Pero hay algunas luces: Heydrich ingresó en la actividad revolucionaria a los 14 años, en 1918, y funda la asociación de la "Juventud patriótica alemana": *de 1919 a 1921, toma* parte en los cuerpos francos de Marker de Halle. Está en todas partes donde hay lucha. Establece relaciones entre su jefe y Noske y obedece a este último haciendo matar a Elsner. En 1928 entra en la marina; ya en esta época depende del coronel Nicolai, jefe del contra - espionaje alemán. En 1928 es insignia de navío de primera clase y deja la marina, por orden superior, en 1931. Comienza a realizar agitación nacional - socialista, entra en los S. S. desde su formación en 1935 y llega a jefe de grupo. Himmler que lo conoce bien desde Munich, le da el puesto de "director de la sección política de la policía de Munich"... Meses después, Himmler lo llama a Berlín y es actualmente, subjefe de la Gestapo y sigue elegantemente a su amo de los anteojos de acero.

Su vida es totalmente ambiciosa. Ama a las mujeres, nunca a una mujer. Las desprecia, pero en 1936 dió un paso en falso.

Una mujer ocupa en esta fecha el firmamento nacional - socialista: Leni Riefenstahl, cineasta de cine, hoy directora de la industria cinematográfica alemana. El azar la pone frente a Heydrich durante los juegos olímpicos de Berlín. Ambos se comprenden... **Fué una pasión** compartida, violenta, la de los dos ambiciosos igualmente bellos. Solamente un hombre miró este idilio con malos ojos. Un hombre que fué rechazado por la estrella con risas de desprecio, un hombre rencoroso y lleno de poder: Goebbels, ministro de propaganda, cerebro de propaganda, cerebro antisemita distinguido. Goebbels provee la desgracia de Leni y se ingenia en perseguirla. Esto provoca entre los dos hombres un odio solapado, secreto, ardiente... Heydrich dispone de sus soldados incondicionales: Goebbels de los suyos y de su influencia sobre el Führer - canciller.

Entonces se inicia una batalla aguda, desconocida, que vamos a develar.

El "hombre de los ojos de cobra" y el "cojo megalómano" recurrieron a todos los medios para dañarse...

La balanza se inclina durante algunos meses del lado de Goebbels. Pero, poseído por su vicio, el ministro de propaganda se enamora de una joven actriz originaria de Praga: Lida Baarova Comete mil locuras por ella: le instala un palacete en pleno centro de Berlín, cuya atracción está constituída por una sala de baño en mármol amarillo. Hay que encerrar al marido en un campo de concentración para que no moleste. Heydrich ha vencido a su adversario y la mujer ya no le interesa. Galantemente, le organiza carreras y conferencias en el extranjero.

Fué así como tuvo fin lo que *los iniciados del régimen llamaron* "la guerra de las dos L".

Para completar el personaje, agreguemos que Heydrich, devorado por las necesidades y ansioso de lujo, se ha amueblado, en pleno Berlín, un departamento donde los mármoles y cuadros (provenientes de sus razzias) *abundan escandalosamente*. Su dormitorio es de un lujo casi femenino. Los diligencia del partido lo denominan "el santuario secreto de la estrella del régimen".

Actualmente, un poco apartado de las aventuras sentimentales, Heydrich ya olvidan y esperan que Goebbels se comprometa a fondo. Un buen día, anónimamente, previenen a la mujer del rojo enamorado y sangr de allí un primer escándalo. Hitler interviene, trata de restablecer la armonía en la pareja y, en apariencia, Goebbels se somete. Pero, a escondidas, sigue viéndose con la Baarova en una ciudad de los alrededores de Berlín. Una noche de enero de 1939, la casa es invadida, por falsos "amigos de Frechich". Se trata, en realidad de gente de Heydrich. Le dan una regular paliza al a Praga; Goebbels cae en desgracia y es pesar de sus gritos rabiosos.

Esta vez el escándalo fué demasiado público y lo arrojan a la calle, en camisa, a *blico*. Muestra con demasiada *claridad* las taras del régimen a los ojos de la multitud mal domesticada. La Baarova es expedida injuriado por Hitler en una entrevista durante dos horas. Heydrich y la Riefenstahl aparecen nuevamente en público y ésto fué el fin de su idilio. Heydrich ha vencido a su adversario y la mujer ya no le interesa. Galantemente, le organiza carreras y conferencias en el extranjero.

Así como tuvo fin lo que *los iniciados del régimen llamaron* "la guerra de las dos L".

Para completar el personaje, agreguemos que Heydrich, devorado por las necesidades y ansioso de lujo, se ha amueblado, en pleno Berlín, un departamento donde los mármoles y cuadros (provenientes de sus razzias) *abundan escandalosamente*. Su dormitorio es de un lujo casi femenino. Los diligencias del partido lo denominan "el santuario secreto de la estrella del régimen".

Actualmente, un poco apartado de las aventuras sentimentales, Heydrich ya olvidan y esperan que Goebbels se comprometa a fondo. Un buen día, anónimamente, previenen a la mujer del rojo enamorado y sangr de allí un primer escándalo. Hitler interviene, trata de restablecer la armonía en la pareja y, en apariencia, Goebbels se somete. Pero, a escondidas, sigue viéndose con la Baarova en una ciudad de los alrededores de Berlín. Una noche de enero de 1939, la casa es invadida, por falsos "amigos de Frechich". Se trata, en realidad de gente de Heydrich. Le dan una regular paliza al a Praga; Goebbels cae en desgracia y es pesar de sus gritos rabiosos.

Esta vez el escándalo fué demasiado público y lo arrojan a la calle, en camisa, a *blico*. Muestra con demasiada *claridad* las taras del régimen a los ojos de la multitud mal domesticada. La Baarova es expedida injuriado por Hitler en una entrevista durante dos horas. Heydrich y la Riefenstahl aparecen nuevamente en público y ésto fué el fin de su idilio. Heydrich ha vencido a su adversario y la mujer ya no le interesa. Galantemente, le organiza carreras y conferencias en el extranjero.

Así como tuvo fin lo que *los iniciados del régimen llamaron* "la guerra de las dos L".

Para completar el personaje, agreguemos que Heydrich, devorado por las necesidades y ansioso de lujo, se ha amueblado, en pleno Berlín, un departamento donde los mármoles y cuadros (provenientes de sus razzias) *abundan escandalosamente*. Su dormitorio es de un lujo casi femenino. Los diligencias del partido lo denominan "el santuario secreto de la estrella del régimen".

Z - 325 - H. (") 3

S. S. STUF. MEINZINGER

Lo que en lenguaje claro *significa* que el lugarteniente Meinzinger dirige el tercer grupo de la segunda división de los servicios de la Gestapo: tiene a su lado una hermosa dactilografa. Para vigilarlo, seguramente, ya que Meinzinger pasa por no amar demasiado al sexo débil. Un detalle la prueba: en la pieza que comunica con su escritorio oficial hay un vasto placard. El contenido de este placard es, por lo menos, curioso: se trata de una curiosa y completa colección de trajes femeninos, desde el elegante atavío de la trouzeaux hasta el vestido de noche de la "demalmondaine". Todo esto para él, o para los inquietantes efebos que lo visitan. El autor no tiene interés en profundizar. Estos son los hechos y con esto basta.

Meinzinger es joven, lleva con soltura su traje negro con adornos: signo particular; aspira a perfume barato y habla sin mirar a su interlocutor.

Heinrich HIMMLER, dueño virtual del destino de ALEMANIA

Los 5 Jefes de la Gestapo

En el próximo número: Christiansen, el de los nervios de acero, ambiciona el puesto de Adolfo Hitler.

FARMACIA VIRTUS

DROGUERIA SURRACO Soc. Lda.

Perfumería y Artículos de Tocador de las Mejores Marcas, a los Mejores Precios de Plaza

RINCON, 740 - CIUDADELA, 1371 U. T. E. 8 95 81

C. A. C. I.

Sociedad de Resp. Ltda.

CORPORACION AUXILIAR DEL COMERCIO Y DE LA INDUSTRIA

Director: PRUDENCIO ELLAURI

Una nueva y perfecta organización al servicio del Comercio y de la Industria en todo lo que se relaciona con la propiedad industrial

M. de Fábricas, Patentes de Invención, Privilegios Industriales

Consulte nuestros Ficheros Mecánicos, únicos en el país, sobre Marcas de Fábrica y de Comercio

Sintonice todos los días: RADIO ORIENTAL - CX12 — A las 13 y las 22 horas
RADIO AMERICA - CX16 — A las 12 y 30 y 21 y 30 horas

Oficinas: PALACIO SALVO, 4.° Piso U. T. E. 8-74-03

PANORAMA CINEMATOGRAFICO

Escribe

R. Arturo Despouey

El juzgar todo un año cinematográfico con sentido mesiánico, cuando aún subsisten frescas muchas impresiones que deben necesitar revisión, es asunto peligroso. Por otra parte, vistos en perspectiva, sus rasgos salientes, aun en todos los casos, encuentra uno que la distancia alina y embellece las cosas. Y frente a esta traición poética de la memoria, se advierte que la función casi pursiana de estadística de clasificar y archivar le pone a uno en "tesitura" de cretino archivista. Yo, personalmente, siento no sé qué miedo de que se me abombe el pecho, y se me acorten piernas y cerebro cuando me meto en una de estas danzas.

Por lo demás, las directivas de un año cinematográfico no le pertenecen exclusivamente, sino que han sido trazadas por lo general y esquematizadas en la temporada anterior o, en todo caso, se verán verdaderamente afirmadas y robustecidas en el que viene. 1939, por determinados sucesos de repercusión mundial, señala el principio de un proceso cuyas consecuencias se podrán apreciar redondamente recién la temporada próxima. Hollywood se quita las grandes trabas de la censura y empieza a decir valientemente, en "Confesiones de un espía nazi", verdades a las que el cine no podrá escapar, puesto que se respiran en el aire del mundo entero: en cambio Francia, país beligerante, prohibe la exhibición de "Quai des brumes" y "Les bas fonds". Todo lo que se reconocía como virtud especial del cine francés apareció así, al principio en pequeñas dosis, y en la producción americana. La glorificación del cowboy, en numerosos "films" de primera línea, y la del médico —modelo entre todas las almas— se consideran, en 1940 caprichos efímeros de los grandes estudios", abocados a otros problemas. La compra de una pieza teatral como "The Primrose Path", clavadita de alegre francesita, y la salida definitiva de las carpetas de asuntos como los de "Aquí eso no puede pasar" de Sinclair Lewis, anunciado que se terminna con las corrientes limitativas de las grandes producciones, dueñas ya el futuro de una gran libertad de elección. Enseñas, dueñas ya el futuro de una gran libertad de elección. Enseñas, dueñas ya el futuro de una gran libertad de elección. Enseñas

Compañía Argentina - Uruguay de Navegación y Turismo S. A.

Auto-ferry-boat entre COLONIA y BUENOS AIRES

CAPITALES EXCLUSIVAMENTE RIOPLATENSES

LAS TARIFAS MAS BARATAS

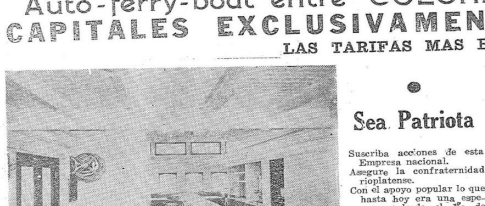

UNA vista del bar de estilo americano, instalado a bordo del ferry-boat de la COMPAÑIA ARGENTINA - URUGUAY.

Sea Patriota

Suscriba acciones de esta Empresa nacional.
Asegure la confraternidad rioplatenses.
Con el apoyo popular lo que hasta hoy era una esperanza, desde el 25 de Enero será una realidad.

La línea de auto - buques, a través del Plata, y la gran Carretera a Colonia serán el mejor vínculo entre el Uruguay y la Argentina.
ACCIONES POPULARES DE $ 50.00.

UNA de las espaciosas dependencias del lujoso barco que hace la travesía entre Colonia y Buenos Aires. Los pasajeros disfrutarán de las comodidades inherentes a una embarcación moderna y confortable.

POR INFORMES

OCURRA A SUS OFICINAS PRO VISORIAS: Calle ITUZAINGO 1464. - U. T. E. 81431 Montevideo

Administración N. de Puertos

REMOLQUES, LANCHAJES, ASISTENCIA SALVAMENTOS DE BUQUES

Una Institución que ha logrado un grado de eficiencia, que constituye para la Administración Nacional, un legítimo motivo de orgullo

"ALFREDO LABADIE" remolcador con máquina de vapor de 500 H. P. I.

"DIEGO CAPELLA Y PONS" remolcador con máquina de vapor de 349 H. P. I.

El Transporte "Presidente Terra". - Detalle de sus viajes

Damos a continuación un detalle de los viajes de ida y vuelta efectuados hasta la fecha por el vapor nacional "Presidente Terra".

Primer viaje de ida: Montevideo — Avonmouth. — Montevideo. — Condujo 6.010 toneladas de cereales y empleó en puertos de escala y en la travesía, 76 días, habiendo recorrido 6.850 millas. — Regreso: Trajo 5.297 toneladas de carbón para la A. N. C. A. P. empleando 45 días entre viaje y escalas. — Recorrió 6.025 millas.

Segundo viaje: Montevideo — Amberes — Montevideo. — Cargó 5.462 toneladas de cereales y empleó 68 días y 6 horas entre viaje y escalas, incluída la descarga. — Su recorrido fué de 6.382 millas.

Tercer viaje: Montevideo — Hull — Montevideo. — Recorrió 7.466 millas cargado con 5.900 toneladas de cereales habiendo empleado 76 días y 19 horas en esta travesía. — Al regreso fué conductor de 5.198 toneladas de carbón y en tal viaje empleó 52 días y tres horas, incluso escalas. — Recorrió 6.725 millas.

Cuarto viaje: Montevideo — Londres — Trânani — Montevideo. — Condujo 5.810 toneladas de cereales y recorrió 6.039 millas en 51 días y 4 horas. — Al regreso cargó 5.799 toneladas de sal, empleando en la travesía y escalas, 73 días y 18 horas, efectuando un recorrido de 7.648 millas.

Finalmente cumplió ahora con todo éxito su viaje a Sharpnes, con cereales de Santa Fe y Rosario, regresando con cargamento de carbón para la ANCAP.

Un Año de Mal Futbol y Grandes Escandalos

1939

Racing Dio la Nota Goleando al Club Peñarol y Promoviendo el Asunto Luz

LA HUELGA DE JUGADORES Y LAS ACTIVIDADES DE LOS DIRIGENTES. — LOS CLUBS CHICOS CON SU ENTUSIASMO SE DESTACARON EN LA TABLA

Un periodista porteño interrogó al referee británico Isaac Caswell acerca del ambiente deportivo de su país:

—¿Hay hinchas en Inglaterra?

Y mister Caswell la respondió:

—Sí; los hay. Pero el hincha inglés es como si aquí, el de Boca Juniors, aplaudiera cada gol de River Plate.

Trasladándolo a nuestro medio vestiríamos los nombres de los clubs bonaerenses por los de Peñarol y Nacional. Las palabras del prestigioso árbitro, más que pintar el espíritu británico — que es el auténticamente deportivo — iban destinadas a poner en evidencia el nuestro, el rioplatense, de un partidismo fanatizado e intransigente, de un apasionamiento exaltado. Hacemos esta breve referencia porque ella nos dice algo más: que somos fanáticos y apasionados que somos, suele intervenirnos en mayor grado la política del futbol que el juego mismo, las controversias dirigentes que las porfías del field, los embrollos reglamentarios que la limpia disputa de las canchas, en fin, todo lo que da margen a discusiones y comentarios dudas, más que las claras definiciones que dan los goles. En este aspecto, el año transcurrido — si deportivamente fué pobre — abundó, en cambio, en incidencias que ajenas al juego mismo, muchas de ellas, sirvieron para animar el ambiente y provocar la expectativa general.

Pueda decirse que el año se abrió y se cerró con dos grandes acontecimientos dados por el club Racing y que quedarán en la historia. Uno de orden futbolístico; otro reglamentario. El primero, al vencer a Peñarol por cinco goles a uno, hazaña que no tiene precedentes en los cuarenta años que llevamos de práctica del futbol. El se gundo, relativo a lo que se ha llamado — y por ese nombre seguirá conociéndose — "el asunto Luz".

NINGUN VALOR...

La crisis que desde hace varios años viene padeciendo nuestro más popular deporte, se ha agudizado en este que finaliza hasta el extremo de poder asegurarse que no ha surgido ninguna nueva figura digna de mención. Por un instante sagurieron brillo, elementos como Berrocoechea, Baz, Ocampo, Sixto González, en fin, que rápidamente pasaron a estar a la altura de la mediocridad general que apenas logra sobresalir de ella. En cambio, hay que mencionar un detalle interesante que ha sido la permanencia o la reaparición de veteranos, con muchos años de fútbol encima, de quienes figuras de primera fila en sus respectivos tiempos, como Gradín, Scarone, Ricardo Faccio, Juan Emilio Scarone, Arsenio Fernández, Ulises Chiffler.

Este año se ha intensificado, además, por el intenso intercambio de jugadores con la Argentina, el uso de parar los tiros, a cargo de nuestros y de dos de los mejores arqueros que ha tenido nuestro fútbol, a quienes son inmejorables destinatarios de sucesivos goles, como Fazzio y Nicolás Ormazábal, descartado Atilio García que viene actuando aquí desde 1935. Se da pues, el caso, de que los mejores jugadores de la Liga Uruguaya son argentinos. Y la mayor recaudación del año producida por el debut en Peñarol, del delantero porteño Rongo.

LA HUELGA DE JUGADORES

Entre los sucesos excepcionales del año, ocupa un primer lugar la huelga de jugadores, ocurrida primeramente a la iniciación del Campeonato Uruguayo. De cinco puntos constaba el pedido de los profesionales, el principal de los cuales consistía en reclamar su libertad de contratación. Es decir, que vencido su contrato con un club, el jugador quedaría libre como ocurre en cualquier otra profesión. Algunas de las cláusulas del pliego de condiciones — las de menor jerarquía — fueron rápidamente resueltas. Quedó en fila la más fundamental importancia en cuyo estudio se llevan, hasta hoy, seis meses largos. La huelga de jugadores demoró un mes de un mes la iniciación del torneo.

LOS GRANDES ABAJO

Empieza el campeonato oficial en forma realmente desconcertante. En tanto los clubs grandes no consiguen encontrar sus fuerzas, los chicos haciendo gala de extraordinario entusiasmo, se posicionan de los primeros puestos de la tabla. Rigurosa así la cuarta fecha con Nacional y Peñarol colocados en último término. Tan extraña situación — decíamos en aquel momento — daba la sensación de hallarnos leyendo los diarios invertidos, pues hasta ese día los decanos jamás se habían encontrado en semejante caso.

Quedaba el rocha Peñarol, con una cabeza de ventaja sobre el cero, a los siguientes otros, produciendo 18 tantos en cuatro partidos, en tanto un adversario histórico, pero ocasionalmente fuera de colocación, no ha ganado tampoco, no le perdía de vista. Poco después, ambos estaban al tope de las posiciones, pero su juego da una mediocridad exasperante, haciendo esperar cualquier contrariedad. Venía actuando mejor Nacional cuando tocó enfrentarse a los dos grandes rivales. Otra resultado lógico cerró esta jornada. Un pésimo mal sancionado, y un gol proveniente de una desdichada reacción del back Fazzio, dieron el triunfo al cuadro que menos había hecho para merecerlo, esto es, Peñarol.

EL ASUNTO LUZ

Las actividades se cierran este año, como decimos antes, con el famoso asunto del jugador Luz, que costó a Nacional la pérdida de dos puntos ganados en buena ley de juego a Racing. Está muy fresco el recuerdo de todo lo actuado para que nos detengamos en ello ahora, a pocos días de haberse dictado el fallo. Cabe consignar en esta reseña, el sainete, la renuncia de Gardeyn, Garcías, señores Gardeyn, Garcías centrales del club Nacional de Asociación, señores Gardeyn, Garcías Austt, Cattaneo y Prunciola, como consecuencia de ese mismo asunto, para completar el cuadro de excepcionales acontecimientos porque ha pasado el año 1939.

LABOR DE DIRECTIVAS

La labor de las directivas de los clubs, en lo que trasciende al público, debe calificarse de distintas maneras.

Buena fué la de Rampla Juniors, que ha señalado interesantes mejoras, especialmente en el terreno consiguiendo el concurso de varios jugadores argentinos. Igualmente se ha trabajado con acierto en Central, Racing, Sud América, que debiendo trepear con las simples meras dificultades, inherentes a su modesta condición económica, han salvado esos escollos airosamente.

Otros clubs, —que no mencionamos— se desenvolvieron en un nivel de regularidad.

Fué mala en cambio, la de Defensor, que perdió a sus mejores jugadores, para después armar mil peripecias, y mala también la de Peñarol, que empezando en un mal entendido propósito de economía, se limitó al principio del año, a adquirir cuatro o cinco jugadores baratos que de nada le sirvieron para venir después a hacer adquisiciones apresuradas algunas de las cuales tampoco le han representado utilidad.

Nacional tuvo aciertos y errores, entre estos, el más importante fué la pérdida del asunto Luz, que un delegado medianamente hábil pudo ganar fácilmente para su club.

La labor dirigente superior, esta es, la concerniente a la Liga se desarrolló en un plano discreto. Se trabajó con resolución sobre los asuntos concernientes pero no rubo iniciativa para planear una acción más perfecta y armónica, quedando aún por solucionarse la cuestión de los partidos en días de lluvia, cuando se tuvo una resolución acertada. — lo relativo a la aplicabilidad de los fallos, cuya restricción se ha preferido, y lo que es más importante, el asunto de los jugadores respecto a la libertad de contratación.

LOS ARBITRAJES

En materia de arbitrajes se ha adelantado. Siguiendo el ritmo de anteriores temporadas, dos nuevos inicios prometedores han descollado en el concepto popular. Uno, el señor Castaldi, que se vió precisado a renunciar y otro, el señor Caviris que es ahora resistido por una gran fracción de los aficionados.

Al cambio de esto se de mencionarse la actuación del señor Pedro Vallana en el clásico — que es la tumba de los referees — la segunda rueda, y que fué uno de los pocos, en varios años a esta parte, que terminó sin derivación alguna hacia los tribunales o cuerpos encargados de administrar justicia.

Otro juez de prestigio, el señor Carlos Fuyol, discutido en un artículo por el señor Cattaneo de linesman. Se disputan, pues, el primer plano, los señores Vallana, Tejada y Valentini.

EN EL ORDEN INTERNACIONAL

En el aspecto internacional el año transcurrido no nos deja ningún saldo.

Fracasadas las relaciones con la Asociación Argentina, no hubo ninguna encuentro de esa categoría lo que, por otra parte, no nos ha servido más que para poner en evidencia nuestra deplorable situación actual. Tarea difícil será en efecto habría sido formar un combinado con elementos locales, es decir, sin la participación de los extranjeros que son hoy, puntales en cada equipo nuestro.

LOS OTROS DEPORTES

Hemos circunscripto al football este resumen de las actividades del año por ser este nuestro más popular deporte y porque en los otros, si bien se han practicado intensamente, la categoría amateur — tampoco han señalado ninguna conquista o adelanto notable.

Solamente el boxeo profesional se ha paralizado por completo, no habiendo en el momento ningún pugilista en actividad.

Tal es, dentro de las breves líneas que nos son permitidas, la síntesis de la actividad deportiva desplazada en 1939.

JULIO C. PUPPO. — Resumen de la Temporada

No, gracias... fumo

"Buffs"

Virginia Puro

Escribe "EL GAUCHO MARDONES"

Los Acontecimientos Turfísticos No Han Sido en Maroñas Sino en Palermo

EL GRAN PINGO

Terminadas las actividades turfísticas del año 1939, podemos decir, sin temor a equivocarnos que los acontecimientos más importantes del turf uruguayo, en el año que termina, no se han registrado en Maroñas, si no en Palermo. En efecto: en los grandes clásicos para potrillos, disputados por elementos de escasa calificación, en el mitin de verano, olvidado ya por la escasa significación de sus competencias máximas, no hubo nada que pudiera servir para la afición uruguaya la importancia que llegue a revestir, en todo momento, la actuación de Romántico en Palermo y San Isidro.

El pupilo de Petraglia, en 1938 y 1939, dió a nuestro turf valor internacional. Y mientras nuestros vecinos celebraban con justificado júbilo las hazañas de sus campeones en Norte América, el valiente hijo de Cabocle subrayaba su incontrastable superioridad sobre los campeones argentinos. Los mejoridad, ni el mitin de verano, olvidado ya por la escasa significación de sus competencias máximas, no hubo nada que pudiera servir para la afición uruguaya la importancia que llegue a revestir, en todo momento, la actuación de Romántico en Palermo y San Isidro.

☆ 1939 el año de Romántico ☆

El pupilo de Petraglia, en 1938 y 1939, dió a nuestro turf valor internacional. Y mientras nuestros vecinos celebraban con justificado júbilo las hazañas de sus campeones en Norte América, el valiente hijo de Cabocle subrayaba su incontrastable superioridad sobre los campeones argentinos. Los mejoridad sobre los campeones argentinos. Los mejoridad sobre los campeones argentinos. Los mejo

ADAMSON

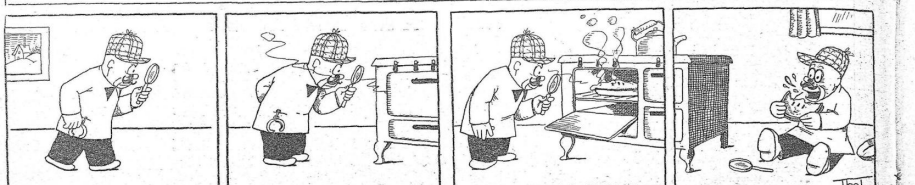

3-4

EL NEGOCIO

El día siguiente a aquel en que intenté suicidarme (noticia que habrán leído ustedes seguramente en todos los diarios) el mucamo me entregó la tarjeta de un señor que deseaba hablarme.

En el pedazo de cartulina leí: *"William Peppermint, delegado general de la Sociedad de Suicidas Utilitarios".*

Entrigado por aquel título, hice entrar al visitante, un hombre grueso, alto, correctamente vestido de negro y con lentes de carey.

—Señor — me dijo, quitándose el sombrero, — en el diario he leído que ayer ha tratado usted de suicidarse. ¿Es verdad?

—Efectivamente; pero no he tenido éxito en la iniciativa. Me tumbó la mano y la bala fué a parar al techo.

—¿Tiene usted la idea de intentar nuevamente el suicidio?

—Sí, señor, y espero esta vez lograr mi propósito.

—¿Por qué quiere usted huir de este mundo?

—Porque la vida es cara y sólo la *muerte* está al alcance de todos los bolsillos.

—Voy a hacerle una proposición.

—Usted dirá.

—La Sociedad de los Suicidas Utilitarios, de la que soy delegado general, tiene por fin servirse de los futuros suicidas para realizar obra útil: poner un dique a las desesperaciones y canalizar las energías de la última hora para dirigirlas hacia una meta útil y honorable. Partiendo del principio que el hombre que quiere morir es capaz de todos los heroísmos y no retrocede ante el peligro, puesto que lejos de temer la muerte la desea, nuestra sociedad ofrece al desesperado un camino que le permite salir de la vida con gloria y honor. Hace dos años expedimos doscientos cincuenta "desilusionados" a Irlanda; se enrolaron en el ejército de los Sinnfeiners y se hicieron matar gloriosamente en el campo de batalla. Murieron, pues, como *Héroes de la Independencia Irlandesa.* Hace diez meses enviamos ocho médicos, candidatos al suicidio, al Tibet, en donde hacían estragos la peste. Murieron allí como *mártires del deber.* Hace un año, mandamos dos desesperados en calidad de exploradores al Africa y allí sucumbieron como *Pioneers de la civilización.* ¿No es preferible esta muerte al suicidio vulgar con el veneno o revólver?

—¿Adónde quiere usted ir a parar? — preguntó.

—He aquí la proposición que voy a hacerle: Se nos pide para vida con gloria y honor. Hace dos años no tenga miedo a la muerte. ¿Su papel consiste en internarse en las regiones pobladas por antropófagos e introducir allí el cultivo de las papas a fin de que los indígenas puedan ya consumir? — ¿Cuál?

—¡Y los gastos de viaje? — pregunté.

—Le serán pagados por la Sociedad, quien le asegura, hasta su fallecimiento, una renta de cinco mil pesos anuales; pero, con una condición.

—¿Cuál?

—Que antes de partir tomará usted, a favor de la Sociedad, un seguro de vida de cien mil pesos.

La combinación era ingeniosa. Acepté, hice un viaje espléndido, introduje la papa entre los antropófagos que ahora comen salchichas (humanas) con puré y, ¡cosa curiosa!, desde que he vuelto entre los negros, ya no tengo ideas negras. Mi neurastenia ha desaparecido y he ido a una estación termal para asegurar mi salud un poco quebrantada por el clima africano...

En fin, vivo, actualmente, a costa de la Sociedad de Suicidas Utilitarios, que empieza ya creer que mi defunción se hace esperar un poco.

PALABRAS CRUZADAS

PROBLEMA N.o 29

REFERENCIAS

HORIZONTALES

1. Lenguaje que usan los individuos de ciertas profesiones.
5. Tercer hijo de Noé, que fué padre de la raza blanca.
10. Exponga una cosa al aire, para que se le quite la humedad o el olor que haya contraído.
12. Destino, encadenamiento fatal de los sucesos.
13. Labiérnago, planta oleácea.
14. Cabrioló de dos ruedas, de origen inglés, y cuyo cochero tiene un pescante elevado detrás del vehículo.
16. Voz expresiva del sonido que hace un golpe, o del golpe mismo.
17. Artículo.
18. Igualar con el rasero las medidas de trigo, cebada y otras cosas.
20. Preposición que denota posesión o pertenencia.
21. Figuras humanas de paja o trapos que se suelen poner en los balcones o que mantea el pueblo bajo en las carnestolendas.
23. Cierto juego de naipes.
24. Instrumento músico de cuerda.
25. Refresco de zumo de frutas con azúcar, o de agua, leche o yemas de huevo azucaradas, al que se da cierto grado de congelación pastosa.
29. Interjección que se usa, repetida para denotar que se ha vendido en conocimiento de algo que antes no sabía.
31. Engendro a los animales.
32. En química, símbolo del radio.
33. Parte que sobresale del cuerpo de algunos objetos y sirven para agarrar.
35. Exista.
36. Preposición inseparable que significa o refiere la significación de las voces simples a que se halla unida.
37. Metal de color blanco azulado y brillo intenso, inoxidable al aire.
39. Origen o principio de que procede una cosa.
40. Despedida.
41. Elevación de tierra aislada y de menor altura que el monte o la montaña.

VERTICALES

1. Jefe de los hebreos después de Moisés, según refiere la Biblia, en cuya época que se detuviera, para permitirle completar una victoria.
2. Forman eras para poner plantas.
3. Persona que por haber cometido una culpa merece castigo.
4. Nombre de la octava letra del abecedario español.
5. Interjección con que se denota ordinariamente pena, admiración o sorpresa.
7. Restro o cara.
8. Tiempo que una persona ha vivido, a contar desde que nació.
9. Tener y padecer la tos.
11. Fundamento o apoyo principal en que estriba o descansa alguna cosa.
14. Cantera que dan la piedra para hacer la cal.
15. Cetáceo, el mayor de los animales conocidos.
18. Provocaciones o citaciones al duelo o desafío.
19. Obligación que queda a la pena correspondiente al pecado, aun después de perdonado.
21. Humor que secretan accidentalmente los tejidos inflamados.
22. Novelista francés, de nombre Eugenio, autor de obras de gran imaginación, pero de estilo descuidado.
25. Acometa, embiste.
27. Galicismo por sexgo.
28. Tercer mes del año.
30. Tomad, prended, agarrad.
32. Manifestar alegría y regocijo con la expresión de la mirada y con determinados movimientos de la boca y otras partes del rostro.
34. Ave trepadora de México, las Guayanas y el Brasil.
38. Igual o semejante totalmente.
38. Preposición inseparable que indica unión o compañía.
39. Segunda nota de la escala musical.

Derechos reservados ANDI

MARCHA

JORGITO — Por J. Bellus

Derechos reservados ANDI

MARCHA

Si posee Vd. la maniobra N.o 8: PRESENTESE

un simple ataque de macho hasta para hacer perder a una mujer el control sobre sí misma. Simple, sin la menor sutileza, este ejemplo de virilidad no merece que se HABLE de él seriamente. Solamente una mujer estúpida, ebria o enferma de sinfonamanía puede ceder a su deseo.

MANIOBRA N.o 2.

El Cuento Del Casamiento

El hombre trata de aturdirla mediante declaraciones apasionadas. Llega a prometer, en caso necesario, el casamiento. Y suplica que, entre tanto, sean ya marido y mujer a los ojos del cielo, ya que sus corazones laten al unísono... Este género de hombre es peor que el número 1. Pero sus manejos no pueden hecho la experiencia, demasiado seguido a mi juicio, días (cualquiera sea su edad) o a las mujeres infantilizadas. Las demás se reirán de él.

MANIOBRA N.o 3.

La Del Esposo Que Busca Aventura

Es el viejo cuento del "marido incomprendido". Aquella que lo acepta, no merece ninguna simpatía. Los hombres casados — crean en mi experiencia — no valen nunca la pena de enredarse en problemas por ellos. Mándelos con su cara mitad.

LAS 7 MANIOBRAS del SEDUCTOR

Toda mujer joven cuyo cuerpo no sea irremediablemente deforme y cuyo rostro no se lo haya carcomido la gallina, no podrá evitarse. Desde la más delicada edad, trabar conocimiento con el arte de la seducción, tal como lo conciben los hombres. Yo misma he hecho la experiencia, demasiado seguido a mi juicio.

No ignoro que los hombres se dan vuelta cuando pasa por la calle. Puede decir, sin fanfarronería, que a menudo, tengo ocasión de ver a los hombres despojar ante mí sus dones y su técnica de seducción (ah! la horrible palabra!)...

Al principio, cuando una muchacha inicia su vida, este juego puede parecerle divertido. Cuando uno es muy joven se cree estar con padres y sus profesores, no se encuentra, casi, más que con personas muy jóvenes, hombres que acaban de alargar sus pantalones. Estos, claro está, no son aún nuestros ex el arte de la seducción. Siendo poco libre, una muchacha sale poco y no experimenta ningún fastidio al verlos ensayarse en la estrategia del *flirt.*

Desgraciadamente, poco a poco, este juego monótono se hace terriblemente aburrido para aquella a quien está dirigido. Y, *ésto, únicamente* por culpa de los *hombres.* La palabra "seducción" parece contener algo de brillante, algo irresistible. ¿Pero qué puede haber de *brillante en una historia* repetida diez, veinte, cien veces? ¿Qué encanto se puede encontrar en palabras *idénticas,* usadas hasta el desgaste, y siempre invariablemente repetidas? ¿Sería interesante jugar siempre al mismo juego con las mismas exactas cartas?

¿Por qué los hombres, tantos como son, no varían un poco su juego? ¿No tienen ni un poquito de originalidad?

Cada hombre no conoce más de tres o cuatro maniobras de los siete métodos clásicos de seducción y elige una según sea lamujer que tiene a su lado y la cual cree haber clasificado por un análisis sutil.

Nada más aburrido que las repeticiones. Desde el primer beso y aún desde antes del primer beso, la mujer sabe palabra por palabra lo que va a decir el hombre, puede prever de antemano cada gesto a efectuarse, cada actitud a tomar.

¿Jóvenes mujeres, hermanas mías, han pensado en ésto? Y ustedes jóvenes y señores serios que imaginan ser Casanova, echen una mirada sobre la lista de sus maniobras estratégicas que copio aquí: cancerbera de verdemer por su falta de imaginación. ¡Ustedes no tienen ni imaginación ni fantasía!

Esta lista de las siete famosas maniobras — cada una de las cuales admite sus variantes — ha sido establecida por mí, no solamente sobre la base de mi experiencia personal sino también gracias a la colaboración de numerosas lindas mujeres.

El hombre que conozca "la maniobra número ocho" no tiene más que presentarse. Estoy dispuesta, estamos dispuestas a concederle la recompensa merecida. Y lo bautizamos hasta con agradecimiento.

MANIOBRA N.o 1.

El Hombre De Las Cavernas

El hombre que recurre a esta maniobra estima que de nuestros padres ha sido superada y enfocará las relaciones sexuales desde un ángulo absolutamente nuevo (Ni qué decir!). Dirá: "Ya que nosotros nos amamos, ¿por qué detener nuestro impulso? ¿No podemos disponer de nosotros mismos?"

Explíquele a este señor que sé puede ser libre sin necesidad de ser amable con un charlatán.

6 — C — Fisiológica. Esta vez las armas se extraen de la fisiología. ¡Y Freud! ¡Y la teoría de las glándulas! Y — ¡horror! — Marañón... ¡Y el deseo sexual debe ser satisfecho si uno desea evitar males para la salud.

No tengan miedo, mis amigas. Ninguna muchacha se escamoró nunca de un petizo de polo ni se dedicó a flagelar a su abuelita. Si ustedes tienen verdaderamente deseo, se ocuparán de él por ustedes mismas, sin necesidad de la ayuda de un latoso comentario de Freud, o — ¡horror! — Marañón.

MANIOBRA N.o 7.

La Mujer Toma La Iniciativa

El caballero quiere manejarse a usted a que haga el gesto decisivo, a fin de librarse de toda responsabilidad.

—No no la amo y sé que usted no me ama. Pero la deseo ardientemente, a pesar mío. No puedo sustraerme a la necesidad de adorarla y cortejarla. Es más fuerte que yo. Eche me, si la hiero.

Claro que no propone el despido sino cuando está seguro de que no sucederá.

Algunos días más tarde, más apasionado que nunca, le dará un beso. A cada día se hará más ardiente, más insistente, sin tratar nunca de forzar las cosas. Y ante esta continua corriente de pasión y de delicadeza, usted irá avanzando hasta el día en que —usted misma, se sorprenderá. El galán agregará —es reglamentario— "Oh, no... ¡Es demasiada belleza!" Pero triunfará.

Esta manera es la más traidora, porque obliga a la mujer a tomar la iniciativa.

✣ ✣ ✣

Estas siete maniobras, con variantes producidas por clima, raza, condiciones de vida, se aplican en todas partes, uniformemente, inevitablemente.

A veces, lo declaro, para librarme de tanta estupidez, preferiría encontrarme con un hombre capaz de decirme: "Usted me gusta y yo quisiera... Si no quiere hoy, se lo pediré mañana". Pero... ¿no será ésta la octava maniobra, la llamada "del puro cinismo"?

AGATA LINDSEY
Un Artículo de

UN PULLOVER PARA SU FIN DE SEMANA

Las toilettes deportivas son las que más reclaman en su sencillez el uso de pullovers u otras prendas tejidas de parecido vestir. Se explica esta preferencia por la practicidad lo cualidad que prestan estas ropas de tricot y por esa soltura elástica que proporcionan a los movimientos, al andar y a todo lo relacionado con la vida al aire libre. El modelo que ofrecemos aquí es de estilo bien deportivo y trazado con detalles que lo hacen muy necesario para vestir con suficiente atractivo y con elegante sencillez.

Aconsejamos el empleo de colores cálidos, como el amarillo, el rojo, el naranja, aptos para usar en la playa.

MATERIALES: 8 madejas de lana de 50 gramos cada una; 2 juegos de agujas (uno de 3 mms. y otro de 4 mms. de diámetro).

Puntos empleados: Jersey: 1 vuelta al derecho, 1 vuelta al revés. Elástico doble: 2 mallas al derecho, 2 mallas al revés. Elásticos horizontales: Se hacen en punto jersey y se componen de 6 vueltas al revés sobre derecho y 2 vueltas derecho sobre derecho.

EJECUCION: Delantero: Se comienza por el bajo, montando 76 mallas sobre las agujas de 3 mms. y sobre ellas se tejen 8 cms. de punto elástico doble. A continuación tomar las agujas de 4 mms. y trabajar en punto jersey revés sobre derecho, aumentando 1 en cada lado 10 veces 1 malla cada 2 vueltas. A partir de los 24 cms., se sepera el trabajo en 3. Después se prosigue el trabajo sobre las 44 mallas del medio, montando en cada extremo, alternadamente, 2 mallas y 1 malla cada 2 vueltas hasta agotar todas las mallas. Tomar las mallas que se dejaron en suspenso a la derecha y continuar montando a la izquierda, lado del medio, alternadamente cada vueltas 3 veces 1 malla y 1 vez 2 mallas (por todo 15 mallas a cada lado). A 28 cms. de altura total, o sea, en la 113 vuelta de esas disminuciones, se forma a la derecha la hoscamosa montando cada 2 vueltas, 1 vez 4 mallas, 1 vez 2 mallas y 3 veces 1 malla. El otro lado se termina en la misma forma trabajando en sentido inverso.

ESPALDA

Escalda: Montar 72 mallas sobre las agujas de 3 mms. y tejer 8 cms. de punto elástico doble. Se toman luego las agujas de 4 mms. y se trabaja en punto jersey revés sobre derecho aumentando a cada lado 6 veces 1 malla cada 2 1/2 cms. (A 28 cms., se forman las hoscamosas iguales a las del delantero. A 30 cms. se separa el trabajo en 3 y se prosigue solamente sobre las 24 mallas del medio, restando alternadamente 2 y 1 malla cada 2 vueltas hasta concluir con las mallas. Se toman las mallas que se dejaron en suspenso a la derecha y se sigue el trabajo montando a la izquierda lado del medio, alternadamente cada 2 vueltas 3 veces 1 malla y 1 vez 2 mallas hasta terminar con todas. El otro lado se hace en igual forma.

CANESU

Canesá. Delantero: Montar 85 mallas sobre las agujas de 4 mms y trabajar en elásticos horizontales del modo siguiente: 1a vuelta: 1 aumento (tejer 2 veces la misma malla), 19 mallas, 1 disminución (2 mallas juntas), 20 mallas, 1 aumento, 20 mallas, 1 disminución, 19 mallas, 1 aumento, 2ª vuelta: 20 mallas, 1 disminución, 20 mallas, 1 aumento, 20 mallas, 1 disminución, 20 mallas. Tomar desde la primera vuelta y repetir siempre esas dos vueltas. Al final de cada vuelta par deben tenerse 85 mallas sobre la aguja. A la 22ª vuelta, o sea al 8cr. elástico derecho sobre derecho terminado, se rematan las mallas del medio y se continúa sobre las 42 mallas de la derecha trabajando derecho (si aumentos ni disminuciones) a la izquierda y disminuyendo al medio en cada vuelta (estas disminuciones deben hacerse bien exactamente unas arriba de las otras) y aumentando a la derecha. A partir de la 5ª vuelta del 4º elástico revés sobre derecho disminuir a la derecha, para sesgar el hombro, 10 veces 1 malla cada 2 vueltas y luego se cierran derechas las mallas que quedan antes de la disminución, y para llevar los vacíos formados por esas disminuciones, se hacen sobre las mallas que quedan 8 vueltas derechas revés sobre derecho; cerrar. Se toman las 42 mallas dejadas en suspenso y se termina el otro hombro en la misma forma. Espalda: Lado derecho. Montar 3 mallas y trabajar en elásticos horizontales haciendo en cada vuelta 1 disminución al medio y cada 2 vueltas 1 aumento en cada extremo. A la izquierda, lado del medio de la espalda, se hace eso aumento antes de las 2 mallas del borde que se teje siempre al derecho. A partir del 2º elástico derecho sobre derecho se trabaja derecho a la izquierda para el escote y a la derecha para sesgar el hombro, se rematia veces 1 malla, cada 2 vueltas y luego se termina como en el delantero haciendo solamente 8 o 4 vueltas solamente para rellenar los vacíos. El otro lado se hace en igual forma, pero invirtiendo el trabajo.

MANGAS

Mangas: Se comienza por el alto montando 24 mallas sobre las agujas de 4 mms. con las cuales se trabaja en punto jersey revés sobre derecho haciendo 4 cms. derechos. Después se agregan 8 mallas derechas a cada lado y se prosigue el trabajo sobre esas 40 mallas aumentando en cada extremo 13 veces 1 malla alternadamente cada 2 y 4 vueltas; agregar luego 4 mallas derechas en un lado para el delantero y continuar aumentando a cada lado 15 veces 1 malla cada 2 1/2 cms. Se termina con 8 cms. de punto elástico doble hechos con las agujas de 3mms. sobre las 40 mallas que quedan para el puño. Cerrar las mallas.

UN MODELO ELEGANTE PARA CALLE

He aquí un exterior perfectamente equilibrado. El saco es de lana fina y oscura. Las solapas y las líneas diagonales del abrigo, equilibran perfectamente con la falda que es bastante ancha y armoniza con las dimensiones del sombrero chinesco de paja negra. El cabello está levantado para que la cabeza simule hacer un todo con el sombrero. El calzado, los guantes y la cartera son de cuero suecO.

☆

El arte, la técnica y el costo de ser hermosa

Antes de que podamos decidir el procedimiento a adoptarse para mostrar una figura perfecta, es necesario sobre a qué llamamos perfección en la figura.

Es claro que sobre ésto cada uno tiene su idea personal; pero es seguro que todos coincidirán en ésto: el ideal actual de silueta es bastante alto, no muy delgado, aunque tampoco grueso.

Las mujeres cuyas siluetas sean así, pueden pasarse muy bien sin los consejos de esta página. Pero esas mujeres son muy raras, y ni siquiera una modelo profesional podría llevar con el mismo éxito cualquier tipo de vestido.

1. Para llamar la atención acerca de sus mejores puntos, muestreios dentro de un conjunto armonioso, acentuados un poco mediante colores y alhajas.

Si su cuello es perfecto, rodéelo con líneas suaves. Si sus hombros son hermosos, exhíbalos. Si sus tobillos son finos, muestrelos con una pollera algo corta y, por la noche, usando un vestido de borde irregular. Si sus caderas son muy delgadas, acentúe sobre ellas el espesor de las ropas. También puede acentuar la belleza del cuello mediante un collar. Si su cintura es delgada, use un gran cinturón para establecer el necesario contraste.

2. No exagere nunca los recursos destinados a destacar una parte de su cuerpo. Si lo hace, sólo logrará destacar, por oposición, los puntos malos de su silueta.

3. Nunca olvide los puntos malos de su figura. Disfrácelos.

Una mujer delgada no debe usar vestidos con gran escote. La mujer que tenga clavículas prominentes, debe ocultarlas con un cuello alto. Una mujer delgada puede causar la ilusión de redondez con un bien calculado arreglo. La mujer que tenga una línea de talle excesivamente larga, puede entrecortarla por medio de listas diagonales o cinturones parciales.

Una mujer con caderas grandes puede achicarlas, llamando la atención sobre sus hombros, rellenos con un poco de algodón.

4. Nunca repita un detalle malo. Si su altura es excesiva, no la refuerce con líneas de botones de arriba abajo. Si sus caderas son demasiado grandes, no use un saco con bordes redondos.

5. No olvide que los colores claros agrandan. Esto es válido tanto para un abrigo como para un par de guantes.

6. Recuerde que el peso de las telas aumenta su propio peso.

Una tela de lana engruesa siempre. La mujer que no quiera aparecer más gorda, que use seda, lana fina, seda artificial, etc.

7. Las líneas de botones, cintas bordados, acentúan la dirección en la cual van. Las líneas horizontales obran en sentido inverso. Por los géneros a cuadros escoceses acentúan tanto la anchura como la altura.

8. Recuerde que las telas muy ajustadas acentúan las líneas de la figura. Si no es usted perfectamente proporcionada, no use jersey de lana ni seda. El chiffon es la desgracia de las figuras imperfectas.

9. El estampado aumenta la altura, tanto el grande como el chico. También las telas con motivos pequeños aumentan el volumen del cuerpo. Parece que invitan a decir: "Fíjese cuantos dibujos hay sobre el cuerpo de esta señora".

10. *Considere sus toilettes siempre* con un sentido de conjunto, sin *excluir los sombreros*. Use un espejo grande y aléjese de él para apreciar el efecto del conjunto. Haga lo mismo con el arreglo del rostro. De esta manera decidirá usted dónde le conviene colocar la cintura de su vestido. No adopte nunca un peinado permanente ni compre un sombrero sin estudiar antes su efecto cuidadosamente.

11. Considere su aspecto de perfil y alejándose. Haga siempre éste, y especialmente si tiene una espalda muy pronunciada o encorvada, o anchas caderas.

12. Use sus accesorios en proporción a su figura. Una mujer pequeña no debe llevar nunca una cartera exageradamente grande.

Hermosa Como Una Pintura

JUSTAMENTE ahora que usted querría un rostro terso y hermoso para lucir sus lindos trajes de verano, se presentan todas las dificultades que derivan de la rudeza del aire y del sol de esta estación. Si usted no tiene cuidado, ellos le echarán a perder el cutis, resecándolo y quitándole toda su atractiva apariencia.

He aquí dos recetas que deberán aplicarse dos veces por semana, y que tonificarán y suavizarán su cutis al mismo tiempo.

Ponga un huevo muy fresco en una taza y mézclelo bien con el jugo de un limón; agréguele harina de almendras en cantidad suficiente para formar una pasta espesa.

Dése primero un vaho, manteniendo la cara encima de un vaso con agua hirviendo y colocándose una toalla sobre la cabeza para aprovechar mejor el vapor. Póngase luego la pasta dejándola secar durante cinco minutos, quitándola con agua tibia a la que se ha agregado unas gotas de jugo de limón o de algún tónico para el cutis.

Si su cutis es muy seco no use limón. Mezcle una cucharada de harina de avena con aceite de almendras y extienda esa pasta sobre su cara; déjela secar y lávese luego, usando un tónico cutáneo al acostarse.

Los jugos de flores se han usado en todos los tiempos como cosméticos. He aquí una receta bastante antigua que ha vuelto a usarse actualmente.

Coloque en una taza los pétalos de un ramo de violetas y agréguele leche hirviendo, dejando luego enfriar. Esto es ideal para los cutis delicados, blanqueando y tonificando la piel al mismo tiempo.

Las fuertes ráfagas de viento, tan frecuentes en este tiempo, dejan los ojos irritados y llorosos, con los perjuicios consiguientes sobre su maquillaje. Para evitar eso deberá usar para las cejas y pestañas nada más que un poco de la brillantina que se emplea para el cabello.

Cuando salga de veraneo sea parca en el uso del rouge, dejando que el viento castigue sus mejillas sobreándolas a su color natural, lo que le evitará el uso de cosméticos. Del mismo modo, los polvos deberán usarse en poca cantidad, pues no harán sino resecar más su cutis.

EL COLOR BLANCO ESTARA DE MODA

No hay como el blanco para dar vida a las toilettes de verano, y aunque usted no pueda renovar sus vestidos, podrá cambiar totalmente su apariencia con detalles de ese color. Elijanse siempre telas lavables, que las hay de muy buen gusto, pues el blanco deberá ser blanco del principio hasta el fin. Los detalles que hoy presentamos, una blusa, una pechera, un viso, combinan admirablemente con cualquier traje negro y oscuro.

1. — Esta blusa está hecha de encaje irlandés blanco; tiene un cuello pequeño, un poco subido, mangas abullonadas, y como único adorno, una cinta de terciopelo figurando un corsé.

2. — Esta pequeña pechera puede completar muy bien un traje de noche. Puede hacerse de fino

broderie, con bordes festoneados y ajustada alrededor del cuello por una cinta de terciopelo.

3. — Los guantes oscuros verán renovado su aspecto con una terminación de encaje blanco en los puños.

4. — Un viso acompañado y adornado con encaje de crochet.

5. — Con esta linda pechera de lino bordado se podrá transformar cualquier vestido. Para colocarla bastará cortar un cuadrado en la delantera del traje, el cual quedará con una apariencia totalmente nueva.

6. — Esta manga está hecha en fina organza, con las mangas abullonadas y armadas, y un cuello bordado, con pequeñas ondas.

LOS GUANTES NO OCULTAN SU MANO

Se acostumbra creer que basta ser poseedora de un par de guantes de precio, para disimular cualquier imperfección de la manos. Gran error.

Luego de poco tiempo de uso, el necesario para que la delicada materia de los guantes pueda amoldarse a la forma de la mano, estará para que todos los defectos de la misma y el tamaño de las manos queden evidencia para el más despreocupado observador.

Lo bien cierto que una piel poco agraciada podrá esconderse de manera absoluta con un modo par de guantes. Pero, en último caso, quedarán, reveladores los movimientos de las manos, las formas personales de acomodar mientras se conversa y la mayor o menor elegancia al manipular con los objetos.

Tenía razón nuestra madre cuando consideraba los guantes, en estado, un tipo, como una llave infalible para conocer el carácter de una mujer.

Hay que tratar de adquirir los mejores guantes que sea posible y mantenerlos siempre en buen estado. No tire los guantes arrugados como una pelota; téngalos siempre dispuestos para ser usados. Estírelos y colóquelos dentro de una hoja limpia de papel de seda, la palma para afuera y empólvelos con talco. Examine con detención el estado de las puntas de los dedos y guárdelos una encima de otro, palma contra palma. No olvide que es fácil arreglar una pequeña rotura que pasde parecer un descosido, pero muy difícil hacerlo cuando la rotura ha crecido.

Con esta muy fina y una pequeña aguja, debe coserse el agujero haciendo pequeños puntos a su alrededor. Si el agujero es pequeño, sólo se trata de tomar los bordes y unirlos; pero si el agujero es grande haga una pequeña costura hasta tener cerrado el agujero.

La vida de un guante de gamuza puede durar el doble, si se lava adecuadamente. Enjabónelos en agua jabonosa caliente, con una cucharada de aceite de oliva. Enjuáguelos luego y páselos por agua limpia. No lave nunca los guantes de cuero. Póngaselos y límpielos con una goma, tal como si se tratara de borrar una escritura con lápiz.

Tan pronto como los guantes de cuero sea empiecen a brillar, cáleselos y frótelos suavemente, con un pedazo de franela.

Proteja las costuras de sus guantes, rellenando con un pedazo de algodón cada punta de dedo. Esto no sólo hace durar mucho más, sino que los protege contra el roce de las uñas, que hace que los guantes obscuros aparezcan llenos de rayas blancas.

Edición de 24 Pág.
Precio de Ejemplar
5 Centésimos

MARCHA

Año I N° 28
Montevideo, 30 de
Diciembre de 1939